

# JORNAL NOROESTE



“Deus seja louvado”

www.jornalnoroeste.com | Edição Regional

Sexta-feira, 24 de Abril de 2026

Ano 31 - Edição 1795

contato@jornalnoroeste.com

## RISCO À SAÚDE

# Seringas descartadas irregularmente ameaçam catadores e elevam riscos na Cooperativa

Perfurações durante a triagem se multiplicam, expõem cooperados a risco de contaminação e evidenciam falhas no descarte correto de resíduos de saúde

Foto: Alex Fernandes França/jornalnoroeste.com



Na esteira de separação, trabalhadoras da Cocamare enfrentam o risco diário ao encontrar seringas descartadas de forma irregular em meio aos materiais recicláveis

Um problema silencioso, porém, grave, tem preocupado os trabalhadores da Cocamare. O descarte incorreto de seringas no lixo reciclável tem causado acidentes frequentes durante o processo de triagem, colocando em risco a saúde dos cooperados. Somente neste ano, já foram registrados diversos casos de perfuração, exigindo atendimento médico especializado e uso de medicação preventiva. A situação acende um alerta para a necessidade urgente de conscientização da população sobre o destino correto desse tipo de material.

**Página 6**

## SÉTIMA ARTE

**Michael**



PÁG. 6

## TRAVESSIAS

**José Carlos Libâneo. “Didática”**

PÁG. 2

## O QUE É A VIDA SENÃO O DIA A DIA

**Visita**

PÁG. 2

## SAGRADO ACADÊMICO

**A Escrava Isaura: idealização, desigualdade e resistência**

PÁG. 10

## Atalaia inicia curso gratuito de Cuidador de Idosos na próxima segunda-feira (27)

PÁG. 2

Programa de alimentação escolar abre oportunidade de negócio a produtores do Paraná

PÁG. 9

## Advogado Renato Fumagalli Vilhena participa da posse dos novos desembargadores do TJPR

Arquivo Pessoal



Gilberto Molena, Fabiano Nuud de Souza, Renato Fumagalli Vilhena de Paiva, Luiz Gustavo Frago, Desembargador José Cândido Sobrinho e André Franco

O advogado inscrito na subseção de Nova Esperança, Renato Fumagalli Vilhena de Paiva, participou na sexta-feira, 17 de abril da sessão solene de posse de quatro novos desembargadores do Tribunal de Justiça do Estado do Paraná

(TJPR).

A sessão realizada no Auditório Pleno na sede do Tribunal em Curitiba empossou: Cláudio Franco Félix, Elizabeth de Fátima Nogueira Calmon de Passos, Frederico Mendes Junior e José Cândido Sobrinho que

foram promovidos ao mais alto cargo da magistratura estadual. Eles receberam as togas de seus familiares, assinaram o termo de posse e prometeram cumprir suas funções com honra e retidão, seguindo a Constituição e as leis do país.

Gaeco deflagra Operação e cumpre mandados em apuração sobre possíveis crimes de peculato e fraudes a licitações

PÁG. 3

## Bronze mundial: produtores de Nova Esperança conquistam pódio no maior concurso de queijos do Brasil

Foto: Divulgação



O nome de Nova Esperança ganhou destaque nacional e internacional nos dias 17, 18 e 19 de abril, durante a realização do 4º Concurso Mundial do Queijo Brasil, que aconteceu em São Paulo. Representada pela DaNova Queijaria, uma propriedade rural do município conquistou a medalha de bronze em uma das mais importantes competições do setor lácteo.

**Página 3**

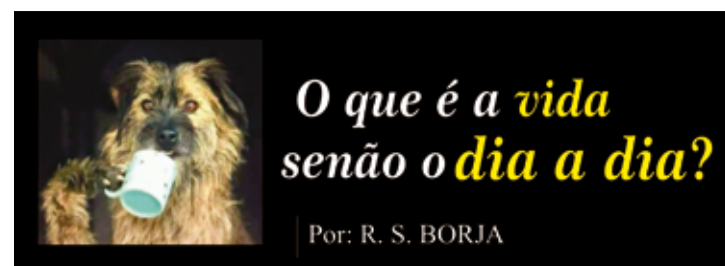

## O que é a vida senão o dia a dia?

Por: R. S. BORJA

### Visita

A morte novamente veio nos visitar. Não de forma repentina ou abrupta como algumas vezes e nem de forma lenta e demorada como outras. Veio tibatante, como se estivesse em dúvida se o momento era o destinado a ela. Ficamos com a impressão de que batera na porta alguns dias antes, sem, contudo, entrar.

Como de costume, levou consigo um de nós para um lugar desconhecido, lugar este que, paradoxalmente, é o grande mistério

da vida. E, como de costume, ao levar alguém, a morte, em troca, deixa vários sentimentos, como tristeza, alívio, arrependimentos, impotência, a sensação de que poderia ter sido feito mais, de forma diferente ou mesmo de dever cumprido.

A morte, ainda que represente o fim da vida, traz, em seu bojo, experiências que só podem ser vivenciadas por quem vive.

A morte nos rouba a presente, muitas vezes não valorizada, e nos deixa as lembranças que vão se acumulando até a mente se tornar pequena e deixá-las se extravasarem pelo corpo e coração. Como um mágico profissional, transforma mágoa em memórias, arrependimentos em combustível para mudança de vida, dor em saudade, o adeus em recomeço.

Algumas das visitas sempre serão mais dolorosas que outras, muitas vezes temidas, outras, ainda que não desejadas, esperadas ansiosamente, ainda que esse esperar seja prontamente negado por nós.

E a pessoa que a acompanha ao término da visita normalmente avança com medo. Medo do desconhecido. Medo de não ter

cumprido a sua missão. Medo de deixar seus entes queridos sofrendo. E misturando todo o medo com toda a tristeza e dor aos poucos entendemos que a morte representa paz e descanso para quem foi e esperança e saudade para quem fica.

E como uma sábia professora, de forma paciente, a Morte, em cada visita, repete a mesma lição. O ensinamento de que se não sabemos a data do fim, devemos estar sempre preparados para esse dia. E estar preparado é fazer o que nos foi destinado a fazer da melhor forma possível. E se ainda não descobrimos os motivos pelos quais estamos aqui, devemos aproveitar cada dia para atingir esse objetivo, antes do fim chegar.

Nessa última visita a morte levou consigo alguém muito especial e, em seu lugar, deixou a gratidão. Gratidão por tudo que fez, por tudo que ensinou e pelos exemplos que deu. Não sabemos se há algo depois do fim. Mas sabemos que está em seu merecido descanso e, principalmente, em paz.

A opinião do colunista não reflete, necessariamente, a do Jornal Noroeste



## Travessias

FELIPE FIGUEIRA

Professor de História, Pedagogia e Direito no Instituto Tecnológico de Paraná (ITPP) e pelo Paranavai

## José Carlos Libâneo. "Didática"

A minha história com o livro "Didática", de José Carlos Libâneo, se confunde com a minha história ministrando a disciplina de Didática, mais de dez anos. Quando eu soube que seria responsável por essa matéria me coloquei a investigar livros de referência e, dentre eles, o de Libâneo se sobressaiu como um farol, o que pode ser demonstrado por meio dos capítulos dessa obra:

1. Prática educativa, Pedagogia e Didática
2. Didática e democratização do ensino
3. Didática: teoria da instrução e do ensino
4. O processo de ensino na escola
5. O processo de ensino e o estudo ativo
6. Os objetivos e conteúdos de ensino
7. Os métodos de ensino
8. A aula como forma de organização do ensino
9. A avaliação escolar
10. O planejamento escolar
11. Relações professor-aluno na sala de aula

Diga-se de passagem, trabalho quase todos esses capítulos com os meus alunos. No entanto, para deixar isso mais claro, preciso dizer como estrutura a minha disciplina.

1º Mais do que iniciar com a história da educação, eu gosto de trazer livros que considero essenciais à formação. Para tanto, as obras "A cabeça bem-feita" e "Os sete saberes necessários à educação do futuro", de Edgar Morin, e "Diário de Escola", de Daniel Pennac, são essenciais.

2º Continuando na esfera do que considero essencial, trago o livro "Conversas com um jovem professor", de Leandro Karnal, porque esse livro é uma conversa extraordinária de um professor experiente com novatos (ou não). Também faço referências ao livro "Avaliação da aprendizagem escolar", de Cipriano Carlos Luckesi.

3º Depois que os alunos viram temas essenciais à formação, então deixo a disciplina mais "técnica" (prática), de modo que o

livro de Libâneo se torna essencial, tanto para se compreender como que se deu a educação no Brasil e no mundo (história das tendências pedagógicas) como para a organização da aula em si (sobretudo quanto a esta parte).

4º Depois que eu explico quase todos os capítulos de "Didática", é chegado o momento de aulas que chamo de "oficina", nas quais os alunos prepararão um plano de aula e depois apresentarão a aula para mim.

Eu admito que a disciplina de Didática, dentre todas as que ministro, ocupa um lugar de destaque, e muito devo a Libâneo, que muito me ajuda a deixar essa matéria dinâmica. Além de "Didática", Libâneo escreveu outras obras que uso com frequência, seja de autoria individual, seja de autoria coletiva: "Organização e gestão da escola: teoria e prática" (individual), "Educação escolar: políticas, estrutura e organização" (coletiva), "Temas de pedagogia: diálogos entre didática e currículo" (coletiva). Se a pessoa, seja ela o professor ou o aluno, ler os livros "Didática" e "Organização e gestão da escola", saberá com detalhes e com propriedade como ser professor e como organizar uma escola. Quanto ao primeiro aspecto (ser professor), Libâneo indica quais seriam as características gerais da aula:

- "ampliação do nível cultural e científico dos alunos, assegurando profundidade e solidez aos conhecimentos assimilados;
- seleção e organização de atividades dos alunos que possibilitem desenvolver sua independência de pensamento, a criatividade e o gosto pelo estudo;
- empenho permanente na formação de métodos e hábitos de estudo;
- formação de habilidades e hábitos, atitudes e convicções, que permitam a aplicação de conhecimentos na solução de problemas em situações da vida prática;
- desenvolvimento das possibilidades de aproveitamento escolar de todos os alunos, diferenciando e individualizando o ensino para atingir níveis relativamente iguais de assimilação da matéria;
- valorização da sala de aula como meio educativo, para formar as qualidades positivas de personalidade dos alunos;
- condução do trabalho docente na classe, tendo em vista a formação do espírito de coletividade, solidariedade e ajuda mútua, sem prejuízo da atenção às peculiaridades de cada aluno." (Libâneo, 1991, p. 179).

Quanto ao segundo aspecto (saber organizar a escola), Libâneo, em "Organização e gestão da escola", continua o seu estilo didático, elencando características gerais da direção escolar:

"1. Supervisionar e responder por todas as atividades administrativas e pedagógicas da escola bem como as atividades com os pais e a comunidade e com outras instâncias da sociedade

civil.

2. Assegurar as condições e meios de manutenção de um ambiente de trabalho favorável e de condições materiais necessárias à consecução dos objetivos da escola, incluindo a responsabilidade pelo patrimônio e sua adequada utilização.

3. Promover a integração e a articulação entre a escola e a comunidade próxima, com o apoio e iniciativa do Conselho de Escola, mediante atividades de cunho pedagógico, científico, social, esportivo, cultural.

4. Organizar e coordenar as atividades de planejamento e do projeto pedagógico-curricular, juntamente com a coordenação pedagógica, bem como fazer o acompanhamento, avaliação e controle de sua execução.

5. Conhecer a legislação educacional e do ensino, as normas emitidas pelos órgãos competentes e o Regimento Escolar, assegurando o seu cumprimento.

6. Garantir a aplicação das diretrizes de funcionamento da instituição das normas disciplinares, apurando ou fazendo apurar irregularidades de qualquer natureza, de forma transparente e explícita, mantendo a comunidade escolar sistematicamente informada das medidas.

7. Conferir e assinar documentos escolares, encaminhar processos ou correspondências e experientes da escola, de comum acordo com a secretaria escolar.

8. Supervisionar a avaliação da produtividade da escola em seu conjunto, incluindo a avaliação do projeto pedagógico, da organização escolar, do currículo e dos professores.

9. Buscar todos os meios e condições que favoreçam a atividade profissional dos pedagogos especialistas, dos professores, dos funcionários, visando à boa qualidade do ensino.

10. Supervisionar e responsabilizar-se pela organização financeira e controle das despesas da escola, em comum acordo com o Conselho de Escola, pedagogos especialistas e professores." (Libâneo, 2018, p. 189-180).

Apesar do professor Libâneo cobrir uma vasta gama daquilo que constitui o universo escolar, é certo que ele não abarcou tudo. Por causa disso escrevi um livro intitulado "O plano de aula e a prova didática", que tem por objetivo ser um guia ainda mais específico do que a "Didática". Com isso deixei para trás as lições do mestre? De modo nenhum, apenas tenho por norte que, como mestre que ele é, não quer que a educação estacione, mas que cresça tanto nos aspectos quantitativos quanto nos qualitativos.

Felipe Figueira é doutor em Educação e pós-doutor em História. Professor de História e Pedagogia no Instituto Federal do Paraná (IFPR) Campus Paranavai.

A opinião do colunista não reflete, necessariamente, a do Jornal Noroeste

# Atalaia inicia curso gratuito de Cuidador de Idosos na próxima segunda-feira (27)

Capacitação promovida pela Secretaria Municipal de Assistência Social de Atalaia em parceria com o Senac será realizada no CRAS, no período noturno, com duração aproximada de quatro meses e foco na qualificação de mulheres para o cuidado com idosos

Alex Fernandes França  
alexnoroste@hotmail.com

A Secretaria Municipal de Assistência Social de Atalaia anunciou, por meio de seus canais oficiais, a realização do curso gratuito de Cuidador de Idosos, com início marcado para a próxima segunda-feira, dia 27 de abril.

A iniciativa é desenvolvida em parceria com o Senac, com apoio da Prefeitura de Atalaia.

As aulas acontecerão no Centro de Referência de Assistência Social (CRAS), sempre no período noturno, das 19h30 às 22h30, de segunda a sexta-feira. Com carga horária de 160 horas, o curso terá

duração aproximada de quatro meses.

Ao todo, serão ofertadas 20 vagas, destinadas a mulheres com idade mínima de 18 anos. A proposta é promover a qualificação profissional das participantes, preparando-as para atuar no cuidado com pessoas idosas, uma área em constante crescimento e

com demanda significativa por mão de obra capacitada.

A ação reforça o compromisso do município com o fortalecimento de políticas públicas voltadas à assistência social e à geração de oportunidades, contribuindo para a autonomia e o desenvolvimento social das mulheres atendidas.



Foto: Ilustrativa/Freepik

Com início marcado para a próxima segunda-feira (27), o curso gratuito de Cuidador de Idosos promovido pela Secretaria Municipal de Assistência Social de Atalaia, em parceria com o Senac, oferece formação completa e voltada à qualificação profissional de mulheres para atuação no cuidado com a população idosa

## EXPEDIENTE

DIRETORES PROPRIETÁRIOS: Alexander Fernandes França | Osvaldo da Costa Paiva Filho | José Antônio Rodrigues da Costa

Permitido a utilização dos textos, desde que citada a fonte

DESDE MAIO DE 1995

### JORNAL NOROESTE

Jornal Noroeste Agora LTDA - ME  
CNPJ 02.196.872/0001-00  
R. Gov. Bento Munhoz da Rocha Neto, 354 - Sala 101 - Nova Esperança - PR  
Tel.: (44) 3252-3908  
(44) 98455-3121  
E-mail: contato@jornalnoroste.com  
www.jornalnoroste.com

### CIRCULAÇÃO

Nova Esperança, Maringá, Alto Paraná, Atalaia, Presidente Castelo Branco, Florai, Uniflor, Santa Fé e Paranacity

### PROGRAMAÇÃO VISUAL

Kaio Kauffman  
Pedro Tiago Bera  
(Jornal Noroeste)

### IMPRESSÃO

Grafinorte S/A  
CNPJ: 03.758.336/0001-06

### FILIADO A

ACINE  
Associação Comercial e Empresarial de Nova Esperança

adjoribr  
JORNAL DO INTERIOR

abra  
legal

Faça o download da edição completa no site [jornalnoroste.com](http://jornalnoroste.com)

O Jornal Noroeste tem circulação bimensal no formato impresso e digital, sendo órgão oficial dos municípios de Nova Esperança, Pres. Castelo Branco e Santa Fé

\* O JN não se responsabiliza por conceitos emitidos em artigos assinados

\* Os Artigos, Colunas e comentários publicados não refletem, necessariamente, a opinião do Jornal Noroeste, que reproduz em exercício da sua atividade jornalística e diante da liberdade de expressão e comunicação que lhe são inerentes.

# Bronze mundial: produtores de Nova Esperança conquistam pódio no maior concurso de queijos do Brasil

O nome de Nova Esperança ganhou destaque nacional e internacional nos dias 17, 18 e 19 de abril, durante a realização do 4º Concurso Mundial do Queijo Brasil, que aconteceu em São Paulo. Representada pela DaNova Queijaria, uma propriedade rural do município conquistou a medalha de bronze em uma das mais importantes competições do setor lácteo.

Promovido pela Sertão-Bras, o concurso reuniu aproximadamente 2.700 produtos lácteos de 18 países, consolidando-se como um dos maiores eventos do segmento no mundo. Nesse cenário altamente compe-

titivo, a conquista do pódio por uma produção do interior do Paraná chama atenção e reforça o potencial da agroindústria regional.

A propriedade responsável pela premiação mantém uma produção diária de cerca de 500 litros de leite, oriundos exclusivamente de vacas da raça Jersey, reconhecida pela alta qualidade do leite, com elevados índices de gordura e proteína — características essenciais para a produção de queijos finos.

Segundo os produtores, o reconhecimento é resultado de anos de investimento em manejo, qualificação e aperfeiçoamento constante

das técnicas de produção. A rotina começa ainda de madrugada, com cuidados rigorosos que envolvem desde a alimentação dos animais até o controle sanitário e os processos de fabricação.

O setor lácteo brasileiro é considerado um dos mais exigentes do agronegócio, demandando alto nível técnico, controle de qualidade e adaptação constante às normas sanitárias e às variações de mercado. Nesse contexto, a premiação obtida evidencia o compromisso com a excelência e a capacidade de competir em nível internacional.

Para especialistas do setor, premiações como essa

fortalecem a imagem dos produtos artesanais brasileiros e ampliam oportunidades de mercado, inclusive para exportação. A medalha conquistada também contribui para projetar o nome de Nova Esperança no cenário nacional, valorizando o trabalho desenvolvido no campo.

A conquista do bronze simboliza mais do que um prêmio: representa a soma de dedicação, conhecimento técnico e perseverança. Por trás do reconhecimento, estão anos de trabalho silencioso, investimento contínuo e a busca permanente pela qualidade.

Assessoria de imprensa



Bronze no 4º Concurso Mundial do Queijo Brasil: Katia Carvalho e José Alfredo levam o nome de Nova Esperança ao cenário internacional

## Gaeco deflagra Operação e cumpre mandados em apuração sobre possíveis crimes de peculato e fraudes a licitações

O Núcleo de Umuarama do Grupo de Atuação Especial de Combate ao Crime Organizado (Gaeco), do Ministério Público do Paraná, deflagrou nesta quinta-feira, 23 de abril, a Operação Chimera, que apura possíveis crimes de fraude a

licitação e peculato em Altônia, no Noroeste do estado. As investigações indicam possível direcionamento de procedimentos licitatórios do Município, relativos ao fornecimento de mão de obra terceirizada, e possível fraude na execução de con-

tratos administrativos.

Foram cumpridos quatro mandados de busca e apreensão e um de busca pessoal nos municípios de Altônia e Cândói. Também foram apreendidos na operação documentos, anotações e aparelhos de telefone



Foto: Divulgação/MPPR

celular. Todos os itens serão periciados e analisados no curso das investigações.

Os alvos das ordens ju-

riciais, expedidas pela Vara Criminal de Altônia, são dois empresários que foram impedidos de manter rela-

ção contratual com o ente público até o final das apurações.

MPPR



### Opinião do Blog

**Sim, o Brasil volta a ser a 10ª maior economia do mundo em 2026**

De acordo com as projeções atualizadas do FMI (Fundo Monetário Internacional) divulgadas neste mês de abril de 2026, o Brasil superou o Canadá no ranking global do Produto Interno Bruto (PIB). O FMI elevou a previsão de crescimento do PIB brasileiro para 1,9% em 2026. Com o crescimento do PIB, a revisão positiva nas estimativas econômicas fez o Brasil retomar a décima posição no ranking mundial, após ter perdido a posição e ficar fora do grupo no ano anterior.

De acordo com o Fundo Monetário Internacional (FMI), o desempenho do brasileiro foi beneficiado pela valorização do setor petrolífero em meio ao cenário internacional de alta nos preços da commodity. Esse movimento está relacionado ao impacto da guerra envolvendo Estados Unidos e Israel contra o Irã, que provocou forte elevação nos preços dos combustíveis.

Além do avanço do setor energético, o comportamento da taxa de câmbio também influenciou diretamente o posicionamento do Brasil no ranking mundial. Como o cálculo do PIB é feito em dólares leva em conta a conversão da moeda local, a valorização do real frente ao dólar contribuiu para elevar o tamanho da economia brasileira quando comparada internacionalmente.

Efeito Lula - As projeções indicam ainda que o Brasil deve continuar avançando no ranking das maiores economias do mundo em 2027, ultrapassando a Rússia, que está em 9º lugar, considerando também os mais de 500 postos de exportação e o acordo do Mercosul/União Europeia, graças ao governo Lula, que entrarão em vigor em 1º de maio próximo, deixarão o Brasil ainda mais robusto com reservas internacionais, com destaque para o agronegócio, carro chefe da economia brasileira. Tudo isso está aliado a posição geográfica do Brasil, a distância de zonas de conflito, abundância de recursos naturais e mercado consumidor forte, que fazem do Brasil um destaque do destino estratégico para os investidores globais;

### Coisas do Cotidiano

• **Efeito Lula – Exportações do agronegócio batem recorde e amplia mercados em abril** – Graças ao Lula, o setor bateu o recorde de US\$ 38,1 bilhões em vendas externas no primeiro trimestre de 2026, sendo um desempenho histórico conforme dados do Ministério da Agricultura, além de abrir mais 30 mercados de exportação, só em abril;

• **Desembargadora Eva do Amaral Coelho, do Tribunal de Justiça do Pará, que recebeu salários de R\$ 91 mil mensais, este ano,** disse “que a magistratura caminha para um regime de escravidão diante das restrições recentes dos penduricalhos” (como auxílio peru, auxílio vestuário, auxílio creche, etc.) que triplicavam os salários dos magistrados. Tá aí mais um caso para o Conselho Nacional de Justiça investigar os salários da desembargadora (R\$ 91 mil mensais) que são bem abaixo do que ela vem recebendo;

• **Mais 90 brasileiros chegam ao país deportados por Trump, totalizando cerca de 5 mil** – Cumprindo o seu compromisso de campanha, Trump está mandando de volta aos seus países, todas aqueles que estão irregulares nos Estados Unidos. Muitos deportados estão em situação difícil por terem perdido emprego, dinheiro, moradias e até familiares. Chama a atenção é que muitos brasileiros, mesmo sabendo que Trump iria tomar essa conduta, ainda votaram nele;

• **Platão, filósofo grego e a sua reflexão sobre a pobreza** – “A pobreza não vem da diminuição das riquezas, mas da multiplicação dos desejos”. Em suas obras filosóficas, Platão sempre se referia aos desejos excessivos da busca desenfreada pela riqueza. Para ele, a pobreza não estava ligada à falta de recursos materiais, mas à incapacidade de controlar os desejos. Como se vê, interpretando essa linda frase de Platão, sugere que a verdadeira pobreza é aquela que não é resolvida pela riqueza, mas sim pelo controle dos desejos;

• **Lula na Espanha, Alemanha e Portugal é reconhecido como uma liderança mundial, assim como a força da economia do Brasil** – Em seu discurso para mais de 5 mil pessoas, Lula destacou o desempenho da economia brasileira e convidou empresários a investirem no Brasil, que deverá crescer ainda mais com o acordo Mercosul/União Europeia. Aqui no Brasil nós temos a menor inflação acumulada em quatro anos, maior crescimento da massa salarial, nova indústria Brasil, maior financiamento para o agronegócio chegando a produção de mais de 350 milhões de toneladas de grãos e a redução do desemprego;

• **Lula é recebido com honras raramente concedidas pelo governo alemão, em Hannover, onde realiza a Hannover Messe, a maior feira industrial do mundo** - O chanceler federal da Alemanha, Friedrich Merz, recebeu o presidente do Brasil com honras militares e como uma “realeza”. O Brasil foi um grande destaque nessa feira. Muitas participações de Lula nos eventos da feira inclusive nas empresas Mercedes Benz, Volkswagen e Airbus. “O Brasil está à frente da Europa em combustíveis renováveis como o uso do etanol e tecnologia”, disse Mertz em discurso de abertura da feira;

• **STF decide que piso nacional deve ser pago a professores temporários** – O Supremo Tribunal Federal decidiu quinta feira (16) que professores temporários da rede pública de estados e municípios têm direito ao pagamento de piso salarial nacional do magistério público, atualmente em R\$ 5.130,63;

• **Por unanimidade, STF derruba lei que proíbe cotas raciais em universidades de Santa Catarina** – Ótima decisão do STF de acabar com uma lei aprovada a toque de caixa pelos deputados estaduais e sancionada pelo governador Jorginho Mello (PL), em Santa Catarina, cuja a referida lei acabava com as cotas raciais nas universidades públicas de Santa Catarina, pois alegavam que Santa Catarina apresenta uma população 76,3 % de brancos e não poderia privilegiar apenas um grupo;

• **Efeito Lula – Viagem de Lula à Espanha, Alemanha e Portugal rendeu acordos bilionários com potências europeia em várias frentes** - Com foco em indústria e logística verde, os governos brasileiro e alemão firmaram na segunda feira (20/4), declaração conjunta em que a Alemanha manifesta interesse em aportar 500 milhões de euros (cerca de R\$ 3 bilhões de reais) ao Fundo Clima por meio de seu bando de desenvolvimento KfW. O Fundo Clima é o erado pelo Banco Nacional de Desenvolvimento Econômico e Social (BNDES);

• **Estação Detox – Detox Station** – Minha esposa Emília Ribeiro dá uma excelente dica, barata, para uma boa desintoxicação. A receita é

um copo de suco de laranja natural, sem açúcar, acrescentar meia maçã descascada e uma pequena cenoura raspada. Bata tudo no liquidificador e pronto. Este suco é uma combinação poderosa, rica em antioxidante, vitamina C, vitamina A, fibras solúveis e minerais como o potássio. Esta mistura detox é excelente para a imunidade, saúde da pele e visão, digestão e controle do colesterol;

• **Patrões continuam explorando empregadas domésticas** – Dados sobre acidentes de trabalho no Brasil revelam que a subnotificação entre trabalhadoras empregadas domésticas é mil vezes maior que a média de todas as demais categorias. Isso aponta que patrões não estão comunicando acidentes ou adoecimentos de uma parcela vulnerável da população, composta principalmente por mulheres negras. Representantes das trabalhadoras apontam que parte dos acidentes ocorre devido ausência de equipamentos de proteção, jornadas prolongadas, ao cansaço, falta de pausas e a exaustão. Na verdade, as empregadas domésticas têm pouco conhecimento sobre os seus direitos e o empregador tem pouco interesse na questão;

• **Mulher abandona celular depois de perder tudo no jogo do tigrinho.** É uma história que mostra os riscos das apostas online conforme o relato da cearense Assíria Macêdo, 29 anos. Segundo ela, perdeu duas casas da família e acumulou uma dívida de R\$ 50 mil reais, no desejo de ficar rica, conforme chamada do “Jogo do Tigrinho”;

### Entrelinhas

\*\*\*Parabéns e feliz aniversário para Lívia Bia (23/4) e meu conchunhado Valdir Francisco (29/4).\*\*\*E a mineira Ana Paula Renault confirmou o seu favoritismo vencendo o BBB26, abiscoitando cerca de R\$ 5 milhões de reais, o maior prêmio do reality show.\*\*\*Prefeito de Nova York disse “que Bolsonaro é uma pessoas muito perigosa.”\*\*Brasil chora a morte de seu ídolo Oscar Schmidt.\*\*\*Curiosidade: Maria Carolina de Jesus, primeira mulher negra brasileira a vender 1 milhão de livros. “Quarto de Despejo”, traduzido para mais de 40 idiomas, ganhou projeção internacional nos anos 1960 e tornou-se sucesso mundial.\*\*\*Soldado israelense tira fotos martelando estátua de Jesus, no Líbano.\*\*\*Pesquisa Ipsos/Ipec diz que 64% dos brasileiros são contra as guerras de Trump e Netanyahu contra o Irã.\*\*\*Não adianta criar mecanismos para resolver problemas de pessoas endividadas se elas não têm educação financeira.\*\*\*A crise econômica na Argentina está tão difícil que muitos argentinos estão trocando de comer carne bovina por carne equina (cavalo).\*\*\*O ator Wagner Moura processa o pastor Silas Malafaia por ser mentiroso.\*\*\*Novas regras do plano Minha Casa, Minha Vida, entrou em vigor esta semana com mudanças interessantes para quem quer adquirir o seu imóvel.\*\*\*Lula faz críticas as guerras em seus discursos na Europa e reafirma que que Iraque, Líbia, Gaza, e Irã (faltou a Venezuela) foram vítimas de mentiras para serem atacadas por outros motivos econômicos.\*\*\*Rejeição à Trump chega 62%.\*\*\*O Brasil atingiu o recorde de 15,6 milhões de pessoas vivendo sozinhas em 2025.Segundo o IBGE, esse tipo de domicílio já representa 19,7% do total. Ou seja, hoje, cerca de 1 em cada 5 residências tem apenas 1 morador.\*\*\*A morte de Maíara Cristina de Lima Fiel, 31, candidata a mis Paraná, após um infarto fulminante, reacende o alerta sobre os problemas cardíacos em jovens. Sedentarismo, estresse, má alimentação, e falta de acompanhamento médico antecipam os riscos cardiovasculares; \*\*\* **A desigualdade não é um erro do sistema, é o sistema funcionando perfeitamente**”- Zigmunt Bauman (1925-2017), foi um filósofo e sociólogo polonês, amplamente conhecido por seus estudos sobre modernidade líquida, conceito que descreve a instabilidade, volatilidade e enfermidade das relações humanas, sociais e econômicas na sociedade contemporânea.-



Edição impressa produzida pelo Jornal Noroeste com circulação bissemanal. As versões digitais e as integras dessas publicações encontram-se disponíveis no site: https://jornalnoroeste.com/post/publicidade-legal

PUBLICIDADE LEGAL

ATAS, AVISOS, BALANÇOS, EDITAIS, LEILÕES E OUTRAS PUBLICAÇÕES DE ORDEM LEGAL

Os arquivos foram enviados pelo município e publicados da sua maneira original, sem qualquer alteração ou redução no tamanho da fonte.

SAMAE - SERVIÇO AUTÔNOMO MUNICIPAL DE ÁGUA E ESGOTO

CONVENIÃO COM A FUNDAÇÃO NACIONAL DE SAÚDE - FUNASA... EXTRATO DE ADITIVO CONTRATUAL

Termo aditivo nº 002/2026 ao contrato nº. 002/2025, referente a licitação DISPENSA DE LICITAÇÃO Nº 002/2025...

Table with columns: Item, Descrição, Valor Inicial, Valor Atual, Valor Total, Valor Unitário, Valor Resultado do Item, Valor com Retenção.

1. Contratação de empresa especializada para fornecimento de PLC (Programable Logic Control) e demais componentes...

2. Fornecimento de peças tubulares, painéis de alimentação, reservatórios de água, bombas de estação elevadas...

3. Equipamentos, insumos e mão de obra necessários para a prestação de serviço de AUTOMAÇÃO...

4. Projeto executivo de projeto elétrico para o sistema de automação...

5. Desenho gráfico de reservatórios, bombas, dosador de cloro e demais componentes...

6. Realização de treinamento do pessoal responsável por operar o sistema...

7. Utilização de equipamentos de controle de acesso de nossa central de controle...

8. Controle de funcionamento e manutenção de equipamentos elétricos...

9. Otimização automática do desempenho das bombas...

10. Otimização automática do desempenho das bombas...

CONSUMIDOR, segundo dados obtidos no Banco Central do Brasil...

O valor total inicial deste contrato nº 002/2025 era de R\$ 62.280,00 (Sessenta e dois mil duzentos e oitenta reais)...

Conforme a tabela do item acima mensurado poderá ser aditivado de acordo com percentual vigente dos últimos 12 (doze) meses do INPC - ÍNDICE NACIONAL DE PREÇOS AO CONSUMIDOR...

Presidente Castelo Branco, 20 de março de 2026.

ALVARO RODRIGO DINIZ, DIRETOR SAMAE

CONSUMIDOR, segundo dados obtidos no Banco Central do Brasil de 2025...

O valor total inicial deste contrato nº 002/2025 era de R\$ 62.280,00 (Sessenta e dois mil duzentos e oitenta reais)...

Conforme a tabela do item acima mensurado poderá ser aditivado de acordo com percentual vigente dos últimos 12 (doze) meses do INPC - ÍNDICE NACIONAL DE PREÇOS AO CONSUMIDOR...

Presidente Castelo Branco, 20 de março de 2026.

ALVARO RODRIGO DINIZ, DIRETOR SAMAE

CONSUMIDOR, segundo dados obtidos no Banco Central do Brasil de 2025...

O valor total inicial deste contrato nº 002/2025 era de R\$ 62.280,00 (Sessenta e dois mil duzentos e oitenta reais)...

Conforme a tabela do item acima mensurado poderá ser aditivado de acordo com percentual vigente dos últimos 12 (doze) meses do INPC - ÍNDICE NACIONAL DE PREÇOS AO CONSUMIDOR...

Presidente Castelo Branco, 20 de março de 2026.

ALVARO RODRIGO DINIZ, DIRETOR SAMAE

CONSUMIDOR, segundo dados obtidos no Banco Central do Brasil de 2025...

O valor total inicial deste contrato nº 002/2025 era de R\$ 62.280,00 (Sessenta e dois mil duzentos e oitenta reais)...

Conforme a tabela do item acima mensurado poderá ser aditivado de acordo com percentual vigente dos últimos 12 (doze) meses do INPC - ÍNDICE NACIONAL DE PREÇOS AO CONSUMIDOR...

Presidente Castelo Branco, 20 de março de 2026.

ALVARO RODRIGO DINIZ, DIRETOR SAMAE

CONSUMIDOR, segundo dados obtidos no Banco Central do Brasil de 2025...

O valor total inicial deste contrato nº 002/2025 era de R\$ 62.280,00 (Sessenta e dois mil duzentos e oitenta reais)...

Conforme a tabela do item acima mensurado poderá ser aditivado de acordo com percentual vigente dos últimos 12 (doze) meses do INPC - ÍNDICE NACIONAL DE PREÇOS AO CONSUMIDOR...

ASSOCIAÇÃO DE PAIS E AMIGOS DOS EXCEPCIONAIS DE NOVA ESPERANÇA-APAE

Table with columns: Descrição, Valor, Valor Total, Valor Unitário, Valor Resultado do Item, Valor com Retenção.

ATIVOS CIRCULANTES: BANCOS CORRETORES, COOP DE CRED LIVRE ADMISSÃO, COOP DE CRED - CRESOL PIONEIRA...

OUTROS CREDITOS: ADMONITÓRIO DE FÉRIAS - EDUCAÇÃO, ADMONITÓRIO DE FÉRIAS - TÉCNICOS, ADMONITÓRIO DE FÉRIAS - FUNDEJ...

ATIVO IMOBILIÁRIO: EQUIPAMENTOS E INSTALAÇÕES, VEÍCULOS, MÓVEIS E EQUIPAMENTOS, INSTRUMENTOS DE FÍSICA, INSTRUMENTOS DE QUÍMICA, INSTRUMENTOS DE MATEMÁTICA...

DEPRECIACÃO ACUMULADA: DEPRECIACÃO DE EQUIPAMENTOS E INSTALAÇÕES, DEPRECIACÃO DE VEÍCULOS, DEPRECIACÃO DE MÓVEIS E EQUIPAMENTOS...

PASSIVO CIRCULANTE: OBRIGAÇÕES FISCAIS, OBRIGAÇÕES TRABALHISTAS, OBRIGAÇÕES TRABALHISTAS - FUNDOS, OBRIGAÇÕES TRABALHISTAS - FUNDEJ...

PATRIMÔNIO LÍQUIDO: OUTRAS CONTAS, SUPERÁVIT ACUMULADO, SUPERÁVIT ACUMULADO - OBRIGADO DE ASSOCIAÇÃO...

TOTAL DO PASSIVO: R\$ 3.913.840,37

RECEITA OPERACIONAL BRUTA: RECEITA OPERACIONAL BRUTA, RECEITAS DIVERSAS, SUBVENÇÃO - PREF. MUNICIPAL ESPERANÇA - FA, SUBVENÇÃO - PREF. MUNICIPAL ESPERANÇA - FA...

DEDUÇÕES DA RECEITA BRUTA: DEDUÇÕES DA RECEITA BRUTA, DEDUÇÕES DA RECEITA BRUTA - FUNDOS, DEDUÇÕES DA RECEITA BRUTA - FUNDEJ...

RECEITA LÍQUIDA: R\$ 4.118.050,20

DESPESAS OPERACIONAIS: DESPESAS OPERACIONAIS, DESPESAS OPERACIONAIS - SAÚDE, DESPESAS OPERACIONAIS - EDUCAÇÃO, DESPESAS OPERACIONAIS - EDUCAÇÃO...

DESPESAS OPERACIONAIS: DESPESAS OPERACIONAIS, DESPESAS OPERACIONAIS - SAÚDE, DESPESAS OPERACIONAIS - EDUCAÇÃO, DESPESAS OPERACIONAIS - EDUCAÇÃO...

DESPESAS OPERACIONAIS: DESPESAS OPERACIONAIS, DESPESAS OPERACIONAIS - SAÚDE, DESPESAS OPERACIONAIS - EDUCAÇÃO, DESPESAS OPERACIONAIS - EDUCAÇÃO...

DESPESAS OPERACIONAIS: DESPESAS OPERACIONAIS, DESPESAS OPERACIONAIS - SAÚDE, DESPESAS OPERACIONAIS - EDUCAÇÃO, DESPESAS OPERACIONAIS - EDUCAÇÃO...

DESPESAS OPERACIONAIS: DESPESAS OPERACIONAIS, DESPESAS OPERACIONAIS - SAÚDE, DESPESAS OPERACIONAIS - EDUCAÇÃO, DESPESAS OPERACIONAIS - EDUCAÇÃO...

DESPESAS OPERACIONAIS: DESPESAS OPERACIONAIS, DESPESAS OPERACIONAIS - SAÚDE, DESPESAS OPERACIONAIS - EDUCAÇÃO, DESPESAS OPERACIONAIS - EDUCAÇÃO...

DESPESAS OPERACIONAIS: DESPESAS OPERACIONAIS, DESPESAS OPERACIONAIS - SAÚDE, DESPESAS OPERACIONAIS - EDUCAÇÃO, DESPESAS OPERACIONAIS - EDUCAÇÃO...

DESPESAS OPERACIONAIS: DESPESAS OPERACIONAIS, DESPESAS OPERACIONAIS - SAÚDE, DESPESAS OPERACIONAIS - EDUCAÇÃO, DESPESAS OPERACIONAIS - EDUCAÇÃO...

DESPESAS OPERACIONAIS: DESPESAS OPERACIONAIS, DESPESAS OPERACIONAIS - SAÚDE, DESPESAS OPERACIONAIS - EDUCAÇÃO, DESPESAS OPERACIONAIS - EDUCAÇÃO...

DESPESAS OPERACIONAIS: DESPESAS OPERACIONAIS, DESPESAS OPERACIONAIS - SAÚDE, DESPESAS OPERACIONAIS - EDUCAÇÃO, DESPESAS OPERACIONAIS - EDUCAÇÃO...

DESPESAS OPERACIONAIS: DESPESAS OPERACIONAIS, DESPESAS OPERACIONAIS - SAÚDE, DESPESAS OPERACIONAIS - EDUCAÇÃO, DESPESAS OPERACIONAIS - EDUCAÇÃO...

SECRETARIA MUNICIPAL DE ASSISTÊNCIA SOCIAL

EDITAL Nº 11/2026 DE ABERTURA DE SELEÇÃO PÚBLICA

A Prefeitura do Município de Presidente Castelo Branco, através da Secretaria de Assistência Social, em conformidade com a Lei Municipal nº 1137, de 24 de novembro de 2021...

INSTRUÇÕES ESPECIAIS - I - DISPOSIÇÕES PRELIMINARES

1. O processo seletivo para o Programa Frente de Trabalho destina-se à concessão de bolsas, pelo prazo máximo de 12 (doze) meses.

2. Os beneficiários do programa participarão de atividades de capacitação ocupacional e de cidadania desenvolvendo suas atividades práticas junto aos órgãos da Administração Pública...

3. A inscrição deverá ser feita presencialmente conforme item 1, não se aceitando inscrição condicional, por procuração, por via postal ou qualquer outro meio.

4. A inscrição do candidato implicará no conhecimento e na aceitação tácita das instruções e condições da presente seleção pública estabelecidas neste edital...

5. Verificado a qualquer tempo o recebimento da inscrição de candidato que não atenda a todos os requisitos fixados neste Edital, a mesma será imediatamente cancelada.

6. Para participar da Seleção Pública do Programa Frente de Trabalho, o candidato deverá preencher os seguintes requisitos:

6.1. Ser brasileiro nato ou naturalizado ou cidadão português a quem foi deferida a igualdade de condições previstas no Decreto Federal nº 70.438/72, e estar outorgado com as obrigações eleitorais.

6.2. Estar quilo com o Serviço Militar.

6.3. O gozar de boa saúde física e mental e apresentar condições físicas para o pleno exercício das atividades.

6.4. Ter idade entre 18 (dezoito) anos e 65 (sessenta e cinco) anos para homem e 60 (sessenta) anos para mulher.

SAMAE - SERVIÇO AUTÔNOMO MUNICIPAL DE ÁGUA E ESGOTO

CONVENIÃO COM A FUNDAÇÃO NACIONAL DE SAÚDE - FUNASA... PORTARIA Nº 002/2026

Dispõe sobre a Nomeação de Aprovado no Processo Seletivo Simplificado (PSS) de que trata o Edital Nº 001/2025 e das outras providências.

O Diretor do SAMAE de Presidente Castelo Branco, Estado do Paraná, no uso de suas atribuições legais e de acordo com a Lei Municipal nº 535/1998 alterada pela Lei Municipal nº 1303/2025.

Artigo 1º - Fica Nomeado (a), para efeitos de direitos e legais, os candidatos abaixo aprovados no Processo Seletivo Simplificado (PSS) de que trata o Edital Nº 001/2025, para o preenchimento das vagas, a partir de 15/04/2026.

Table with columns: Nome, Cargo, Classificação

Artigo 2º - Esta Portaria entra em vigor nesta data, revogadas as disposições em contrário.

Registre-se, Publique-se, Cumpra-se. Presidente Castelo Branco, em 14 de Abril de 2026.

ALVARO RODRIGO DINIZ, Diretor do SAMAE

PREFEITURA MUNICIPAL DE PRESIDENTE CASTELO BRANCO

PORTARIA Nº 307/2026

Concede férias ao Servidor do Quadro Efetivo

JOÃO PERICLES MARTINATI, Prefeito Municipal

RESOLVE

Artigo 1º - Conceder Férias Remuneradas proporcionais de 15 (quinze) dias restantes ao Servidor Público Municipal, Sr. MARCO CLEVER FACIN, Matrícula nº 235, ocupante do Cargo de Provedor Municipal de Saúde, referente ao período aquisitivo 02/01/2024 a 02/01/2025.

Artigo 2º - A concessão das férias terá início em 22/04/2026 e término em 06/05/2026.

Artigo 3º - Esta portaria entra em vigor nesta data, revogadas as disposições em contrário.

ASSOCIAÇÃO DE PAIS E AMIGOS DOS EXCEPCIONAIS DE NOVA ESPERANÇA-APAE

Table with columns: Descrição, Valor, Valor Total, Valor Unitário, Valor Resultado do Item, Valor com Retenção.

Saldo inicial de superávit acumulados: R\$ 2.882.668,91

ASSOCIAÇÃO DE PAIS E AMIGOS DOS EXCEPCIONAIS DE NOVA ESPERANÇA-APAE

Table with columns: Descrição, Valor, Valor Total, Valor Unitário, Valor Resultado do Item, Valor com Retenção.

1.1. Além dos pontos acima, receberão pontos extras nos seguintes casos:

a) Famílias com filhos e/ou dependentes com idade até 23 (vinte e três) meses em estado de desnutrição: pontuação obtida pela multiplicação do número de dependentes com aleitamento materno por 15 (quinze) pontos.



# Descarte irregular de seringas preocupa Cooperativa de Catadores e coloca trabalhadores em risco

*Risco invisível no lixo reciclável expõe cooperados a acidentes e reforça a urgência de conscientização sobre o descarte correto de materiais perfurocortantes.*

Fotos Alex Fernandes França/jornalnoroste.com

Alex Fernandes França  
alexnoroste@hotmail.com

Um problema grave e crescente tem preocupado os trabalhadores da Cocamare: o descarte incorreto de seringas em meio ao lixo reciclável. A situação já resultou em acidentes de perfuração entre os cooperados e acendeu um alerta sobre os riscos à saúde enfrentados diariamente por quem atua na triagem dos resíduos.

Atualmente com 24 cooperados, a Cocamare desempenha um papel essencial na cadeia da coleta seletiva do município, que é considerada um exemplo positivo por atender todos os bairros com bom nível de separação. Ainda assim, o descarte inadequado de materiais perfurocortantes tem colocado em xeque a segurança dos trabalhadores.

Segundo o coordenador da cooperativa, Ronan Henrique Suriano Alves, somente neste ano já foram registrados ao menos quatro acidentes com perfuração por agulhas. “Toda vez que isso acontece, é um transtorno grande. O cooperado precisa fazer diversos exames e iniciar um tratamento preventivo com um coquetel forte, o mesmo utilizado para HIV. Isso tem preocupado bastante”, relatou.

Ronan também observa que houve aumento no aparecimento dessas seringas nos últimos meses, possivelmente associado ao cres-



**Trabalhadoras da Cocamare realizam a triagem dos recicláveis enquanto seringas descartadas de forma irregular surgem na esteira, evidenciando o risco diário de acidentes e a necessidade de conscientização sobre o descarte correto de materiais perfurocortantes**

cimento do uso de medicamentos aplicáveis em casa. “A gente percebeu esse aumento após essa onda de medicamentos, inclusive para emagrecimento. Isso acendeu um alerta para nós e reforça a necessidade de conscientização da população”, destacou.

O presidente da cooperativa, Miguel Bispo dos Santos, reforça que o problema vai além do risco imediato. “Quando ocorre uma perfuração, o trabalhador precisa ser encaminhado para atendimento em Maringá, onde realiza exames e retira a medicação no Centro de Testagem e Aconselhamento (CTA). É um tratamento

pesado, que causa reações como enjoo e dores no corpo”, explicou.

Ele alerta ainda que o risco atinge toda a cadeia do processo dentro da cooperativa. “Desde quem coleta, passando por quem abre as sacolas, até quem faz a separação e opera a prensa, todos estão expostos. Muitas vezes, a seringa vem sem proteção, e o contato é inevitável durante a triagem manual”, afirmou.

A orientação correta, segundo os responsáveis pela cooperativa, é que seringas usadas sejam descartadas em unidades básicas de saúde (UBSs), onde recebem o destino adequado. No entanto,



a falta de informação ou de cuidado tem feito com que esse material seja colocado de forma indevida junto aos



**Presidente da Cocamare, Miguel Bispo dos Santos alerta para o risco crescente: “O descarte incorreto de seringas tem colocado todos os trabalhadores em perigo. Precisamos de mais conscientização para evitar acidentes e preservar vidas”**

recicláveis.

Apesar dos desafios, a Cocamare segue cumprindo sua missão socioambiental. “Cerca de 90% de tudo que descartamos pode ser reciclado. Nosso trabalho vai além da

A cooperativa atua em parceria com a Prefeitura de Nova Esperança, que realiza o recolhimento dos recicláveis e os encaminha diariamente para triagem. Além disso, a própria Cocamare contribui com a coleta por meio de seu caminhão. Ainda assim, uma parcela significativa dos materiais não chega até a cooperativa devido à atuação de catadores informais — estima-se que para cada cooperado, haja outro trabalhando de forma independente.

Diante do cenário, os trabalhadores pedem maior conscientização da população sobre o descarte correto de resíduos, especialmente os perfurocortantes, a fim de garantir a segurança de todos os envolvidos no processo e preservar os avanços já conquistados na coleta seletiva do município.

renda: é uma questão ambiental. Se pararmos, haverá impacto direto na vida do planeta”, ressaltou Bispo.



## Michael

Alguns ícones do pop são figuras tão emblemáticas que, por mais que suas trajetórias de vida sejam um material rico para uma boa história no cinema, não deveriam ser exploradas de maneira comercial como entretenimento. Para isso, vale a pena lançar mão do distanciamento do tempo, pois, quando gerações começam a se esquecer das obras e da vida de grandes astros, esse seria o melhor momento para trazê-los de volta à tela grande. Porém, para o lançamento desta semana, tenho minhas dúvidas se essa era a melhor hora de acessar a trajetória de alguém que marcou tão profundamente o mundo da música quanto Michael Jackson, mesmo assim, para os fãs, a obra é muito mais do que entretenimento. Sobre Michael, que acaba de chegar aos cinemas, você ficará muito bem informado na coluna desta semana.

Assistir a Michael no cinema é, antes de tudo, entrar em contato com uma figura que dispensa apresentações e, ao mesmo tempo, parece sempre escapar de qualquer tentativa de definição completa. O filme dirigido por Antoine Fuqua entende bem o tamanho do desafio que tem nas mãos, ainda que nem sempre saiba como aprofundá-lo. O resultado é uma experiência que oscila entre o encantamento imediato e uma certa sensação de superficialidade.

A narrativa acompanha a trajetória de Michael Jackson desde os tempos de Jackson 5 até a consolidação da carreira solo nos anos 1980. É um recorte estratégico, que privilegia a ascensão meteórica e evita zonas mais espinhosas da vida do artista. Essa escolha não chega a comprometer o envolvimento do público, mas limita o alcance emocional da história. Em vez de um retrato completo, o que se vê é uma seleção de momentos-chave organizados para manter o ritmo e destacar o brilho do protagonista.

E brilho é algo que não falta quando Jaafar Jackson entra em cena. Sua interpretação é o coração do filme. Mais do que uma simples imitação, ele constrói um Michael convincente nos gestos, na postura e, principalmente, na energia de palco. Há momentos em que a semelhança impressiona, mas o que realmente sustenta o trabalho é a naturalidade com que ele ocupa o papel. Ele não tenta reinventar o ícone, nem caricaturá-lo. Apenas o dei-

xa acontecer diante dos olhos do espectador.

Essa construção ganha ainda mais força nas sequências musicais. O filme sabe que tem em mãos um repertório praticamente imbatível e usa isso a seu favor. As apresentações são filmadas com cuidado e têm impacto. É quase impossível segurar a vontade de cantar junto. Existe uma pulsação ali que funciona, que conecta o público diretamente com aquilo que fez de Michael Jackson um fenômeno global. Outro acerto importante está na escolha de Juliano Valdi para interpretar o Michael criança. Ele traz leveza e carisma, mas também sugere, ainda que de forma discreta, o peso que já existia naquela infância. Sua presença em cena é marcante e ajuda a dar início à trajetória com um tom mais humano, antes que a grandiosidade da fama tome conta de tudo. Colman Domingo, como Joe Jackson, segue um caminho mais intenso. Sua atuação é carregada, às vezes até exagerada, mas cumpre bem o papel de representar uma figura rígida e dominante. Ainda assim, o roteiro evita explorar com profundidade as consequências dessa relação. Há sinais de conflito, mas eles aparecem de forma diluída, como se o filme tivesse receio de se demorar nesses momentos.

Esse cuidado excessivo em não entrar em terrenos mais delicados acaba sendo um dos pontos que mais chamam atenção. O filme sugere muito, mas desenvolve pouco. Aspectos importantes da vida de Michael, como suas transformações físicas, suas inseguranças e suas relações profissionais, são apresentados de maneira rápida. Para quem já conhece a história, isso pode soar como uma oportunidade perdida. Para quem não conhece, funciona como uma introdução acessível, ainda que simplificada.

A direção de Fuqua aposta em uma estrutura dinâmica, com cortes frequentes e uma montagem que tenta manter o ritmo sempre em alta. Em alguns momentos, isso funciona bem, principalmente nas passagens musicais. Em outros, especialmente nas cenas mais íntimas, a sensação é de que falta tempo para respirar. O filme parece sempre com pressa de chegar ao próximo grande momento. Apesar dessas limitações, há algo que sustenta a experiência do começo ao fim. Existe um cuidado evidente na recriação de época, nos figurinos e na ambientação. O espectador é transportado para diferentes fases da carreira do artista com relativa facilidade. Isso contribui para a imersão e ajuda a manter o interesse mesmo quando a narrativa não se aprofunda tanto quanto poderia.

No fim das contas, Michael é um filme que aposta mais no impacto imediato do que na construção de longo prazo. Ele prefere emocionar pela música, pela presença de palco e pela nostalgia do que provocar reflexões mais complexas sobre seu personagem. Isso não o torna um filme vazio, mas define claramente suas prioridades.

Por que ver esse filme? Vale a pena ver no cinema justamente

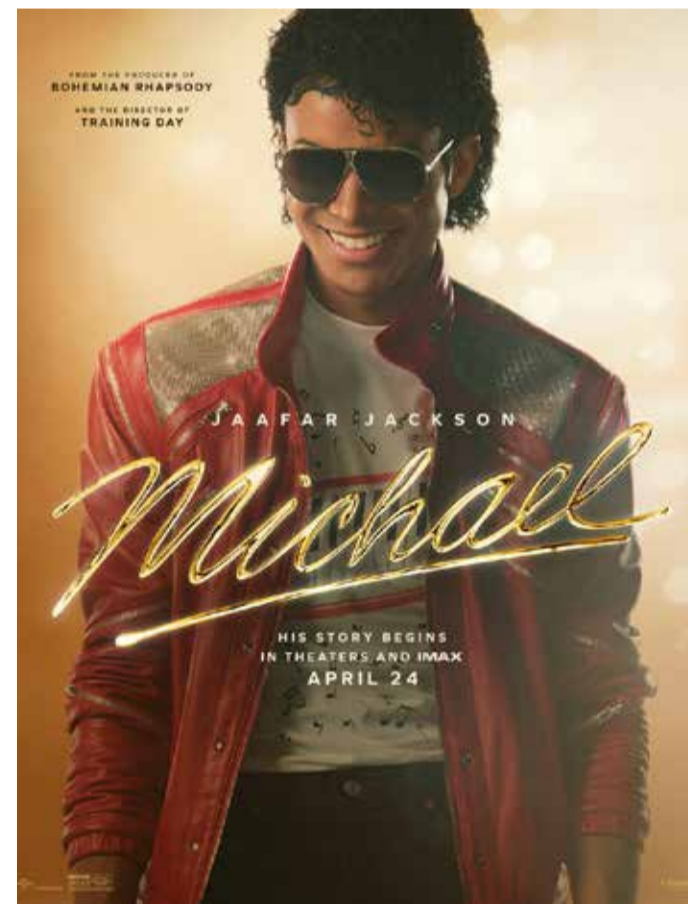

pela experiência coletiva, pelo som alto, pela imagem ampliada e pela força das performances musicais. É o tipo de filme que ganha outra dimensão na sala escura, cercado por gente que reconhece aquelas músicas nos primeiros segundos. Talvez não seja o retrato definitivo de Michael Jackson, nem o mergulho mais profundo em sua história. Mas é um convite honesto para revisitar sua trajetória e, principalmente, lembrar por que ele se tornou um dos maiores artistas de todos os tempos. E, só por isso, já justifica o ingresso. Boa sessão!

Contribua com o  
Jornalismo Local

PIX - QR CODE



PREFEITURA MUNICIPAL DE NOVA ESPERANÇA - PR. Termo de Não Comparcimento. Pelo Edital de Convocação de P55 nº 037, de 16 de Abril de 2026, a candidata Karolina Rosa Dias classificada em 3º lugar no Processo Seletivo Simplificado...

CONSELHO MUNICIPAL DE SAÚDE NOVA ESPERANÇA-PR. RESOLUÇÃO CMSNE nº 05/2026. A Presidente do Conselho Municipal de Saúde de Nova Esperança - CMSNE, regulamentado pela Lei nº 8.142 de 28 de dezembro de 1990...

PREFEITURA MUNICIPAL DE PRESIDENTE CASTELO BRANCO. DECRETO Nº 1576/2026, 15 de Abril de 2026. Dispõe sobre a Nomeação em Cargo de Provedor Efetivo, aprovado em Concurso Público...

PREFEITURA MUNICIPAL DE NOVA ESPERANÇA - PR. DECRETO Nº 6.627, DE 23 DE ABRIL DE 2026. Convoca, em caráter extraordinário, a 13ª Conferência Municipal de Saúde de Nova Esperança...

DECLARAÇÃO DE RESISTÊNCIA. Eu, Zaira Helena Trevisan Inácio, brasileira (a), portador (a) do RG nº 4.999.999-9, e CPF nº 999.999.999-99, residente e domiciliado (a) na Rua Pedro Joaquim Pereira...

CONSELHO MUNICIPAL DE SAÚDE NOVA ESPERANÇA-PR. RESOLUÇÃO CMSNE nº 06/2026. A Presidente do Conselho Municipal de Saúde de Nova Esperança - CMSNE, regulamentado pela Lei nº 8.142 de 28 de dezembro de 1990...

PREFEITURA MUNICIPAL DE PRESIDENTE CASTELO BRANCO - PR. LEI Nº 1.338, DE 23 DE ABRIL DE 2026. SÚMULA: ALTERA A LEI 885, DE 30 DE OUTUBRO DE 2013...

PREFEITURA MUNICIPAL DE NOVA ESPERANÇA - PR. Resolução de Conselho Municipal de Saúde nº 004/2025. III - valorização do trabalho e da educação em saúde; IV - gestão do SUS e participação social...

PREFEITURA MUNICIPAL DE NOVA ESPERANÇA - PR. EXTRATO DE TERMO ADITIVO. O MUNICÍPIO DE NOVA ESPERANÇA, ESTADO DO PARANÁ com sede na Avenida Rocha Pombal, 1453, inscrito no CNPJ nº 07.750.994/0001-09...

CONSELHO MUNICIPAL DE SAÚDE NOVA ESPERANÇA-PR. RESOLUÇÃO CMSNE nº 07/2026. A Presidente do Conselho Municipal de Saúde de Nova Esperança - CMSNE, regulamentado pela Lei nº 8.142 de 28 de dezembro de 1990...

PREFEITURA MUNICIPAL DE PRESIDENTE CASTELO BRANCO. PORTARIA Nº 309/2026. Conceder Férias Remuneradas fracionadas e 1/3 das mesmas a servidor do Quadro Efetivo...

VERIFICAÇÃO DAS ASSINATURAS. Código para verificação: 5DBB-8054-C157-AAAA. Este documento foi assinado digitalmente pelos seguintes signatários nas datas indicadas...

PREFEITURA MUNICIPAL DE NOVA ESPERANÇA - PR. EXTRATO DE TERMO ADITIVO. O MUNICÍPIO DE NOVA ESPERANÇA, ESTADO DO PARANÁ com sede na Avenida Rocha Pombal, 1453, inscrito no CNPJ nº 07.750.994/0001-09...

CONSELHO MUNICIPAL DE SAÚDE NOVA ESPERANÇA-PR. RESOLUÇÃO CMSNE nº 08/2026. A Presidente do Conselho Municipal de Saúde de Nova Esperança - CMSNE, regulamentado pela Lei nº 8.142 de 28 de dezembro de 1990...

PREFEITURA MUNICIPAL DE PRESIDENTE CASTELO BRANCO. PORTARIA Nº 310/2026. O Prefeito Municipal de Presidente Castelo Branco, Estado do Paraná, no uso de suas atribuições legais...

PREFEITURA MUNICIPAL DE PRESIDENTE CASTELO BRANCO. PORTARIA Nº 310/2026. RESOLVE: Artigo 1º - Fica concedido Férias remuneradas e 1/3 das mesmas a Servidor Público Municipal...

VERIFICAÇÃO DAS ASSINATURAS. Código para verificação: 7DC1-C79C-94D4-C52E. Este documento foi assinado digitalmente pelos seguintes signatários nas datas indicadas...

CONSELHO MUNICIPAL DE SAÚDE NOVA ESPERANÇA-PR. RESOLUÇÃO CMSNE nº 09/2026. A Presidente do Conselho Municipal de Saúde de Nova Esperança - CMSNE, regulamentado pela Lei nº 8.142 de 28 de dezembro de 1990...

CONSELHO MUNICIPAL DE SAÚDE NOVA ESPERANÇA-PR. RESOLUÇÃO CMSNE nº 10/2026. O Conselho Municipal de Saúde de Nova Esperança - CMSNE, regulamentado pela Lei nº 8.142 de 28 de dezembro de 1990...

PREFEITURA MUNICIPAL DE PRESIDENTE CASTELO BRANCO. DECRETO Nº 1577/2026. Dispõe sobre abertura de Crédito Adicional Suplementar, e dá outras providências...

Sexta-feira, 24 de Abril de 2026

PREFEITURA MUNICIPAL DE PRESIDENTE CASTELO BRANCO - PR
Rua Dona Sinhá, 322 - Jardim Horizonte - CNPJ - 76.279.959/0001-70
CEP - 87.180-000 - Fone: (44) 3135-0810
www.presidenciacastelobranco.pr.gov.br

AVISO DE LICITAÇÃO
Pregão Eletrônico Nº 24/2026
Processo 11/2026

O Município de Presidente Castelo Branco - Pr, no exercício das atribuições, torna público, para conhecimento dos interessados, que fará realizar no dia 11 de maio de 2026 às 09h00min, em sessão pública eletrônica a partir das 09:00 horas (horário de Brasília-DF) do dia 11/05/2026 através do site https://www.comprasnet.gov.br, destinado à CONTRATAÇÃO DE EMPRESA ESPECIALIZADA PARA AQUISIÇÃO E INSTALAÇÃO DE APARELHO DE AR CONDICIONADO PARA A UBS ARLINDO SANTANA LINS ATENDENDO AS NECESSIDADES DA SECRETARIA MUNICIPAL DE SAÚDE DE PRESIDENTE CASTELO BRANCO-PR. Conforme especificação do termo de referência, conforme especificado no Edital de Licitação nº 24/2026 na modalidade Pregão Eletrônico.

Informamos que a íntegra do Edital encontra-se disponível nos endereços eletrônicos www.presidenciacastelobranco.pr.gov.br.

Presidente Castelo Branco - PR, 23 de abril de 2026.

JOAO PERICLES Assinado de forma digital por JOAO PERICLES
MARTINATI73339113904
39113904
Dados: 2026.04.23 09:45:24 -03'00'

João Pericles Martinati
Prefeito Municipal

PREFEITURA MUNICIPAL DE PRESIDENTE CASTELO BRANCO - PR
Rua Dona Sinhá, 322 - Jardim Horizonte - CNPJ - 76.279.959/0001-70
CEP - 87.180-000 - Fone: (44) 3135-0810
www.presidenciacastelobranco.pr.gov.br

AVISO DE LICITAÇÃO
Pregão Eletrônico Nº 25/2026
Processo 18/2026

O Município de Presidente Castelo Branco - Pr, no exercício das atribuições, torna público, para conhecimento dos interessados, que fará realizar no dia 12 de maio de 2026 às 09h00min, em sessão pública eletrônica a partir das 09:00 horas (horário de Brasília-DF) do dia 12/05/2026 através do site https://www.comprasnet.gov.br, destinado à CONTRATAÇÃO DE EMPRESA PARA PRESTAÇÃO DE SERVIÇOS DE CARIÓ TIPO PARA DIVULGAÇÃO E PUBLICIDADES PARA TODOS DEPARTAMENTOS QUE NECESSITAREM DO MUNICÍPIO DE PRESIDENTE CASTELO BRANCO-PR. Conforme especificação do termo de referência, conforme especificado no Edital de Licitação nº 25/2026 na modalidade Pregão Eletrônico.

Informamos que a íntegra do Edital encontra-se disponível nos endereços eletrônicos www.presidenciacastelobranco.pr.gov.br.

Presidente Castelo Branco - PR, 23 de abril de 2026.

JOAO PERICLES Assinado de forma digital por JOAO PERICLES
MARTINATI73339113904
39113904
Dados: 2026.04.23 09:45:46 -03'00'

João Pericles Martinati
Prefeito Municipal

PREFEITURA MUNICIPAL DE PRESIDENTE CASTELO BRANCO - PR
Rua Dona Sinhá, 322 - Jardim Horizonte - CNPJ - 76.279.959/0001-70
CEP - 87.180-000 - Fone: (44) 3135-0810
www.presidenciacastelobranco.pr.gov.br

EXTRATO DE CONTRATO

ESPÉCIE: Contrato nº 43-2026 - PMP/CPB.

REF.: Pregão Eletrônico nº. 87/2025

PARTES: Município de Presidente Castelo Branco e a empresa, M. LIMA MANTENCÕES PREDIAIS E INDUSTRIAIS LTDA, inscrita (a) no CNPJ/ME sob o nº 04.938.153/0001-11

OBJETO: CONTRATAÇÃO DE EMPRESA PARA PRESTAÇÃO DE SERVIÇO DE MANUTENÇÃO PREVENTIVA DE AR CONDICIONADO, RECARGA COMPLETA DE GÁS, SERVIÇOS DE INSTALAÇÃO, PARAFUSOS E DEMÁIS DEZAS DA PREFEITURA MUNICIPAL DE PRESIDENTE CASTELO BRANCO - PR

Table with 5 columns: Item, Produto/Serviço, Unidade, Quantidade, Preço. Includes item 1: Serviço de manutenção preventiva de aparelho de Ar condicionado...

Table with 5 columns: Item, Produto/Serviço, Unidade, Quantidade, Preço. Includes item 2: Recarga completa do gás incluindo o gás refrigerante específico para os aparelhos...

Table with 5 columns: Item, Produto/Serviço, Unidade, Quantidade, Preço. Includes item 3: Serviço de manutenção preventiva de aparelho de Ar condicionado acima de 18.000 BTUs...

Table with 5 columns: Item, Produto/Serviço, Unidade, Quantidade, Preço. Includes item 4: Recarga completa do gás incluindo o gás refrigerante específico para os aparelhos...

Table with 5 columns: Item, Produto/Serviço, Unidade, Quantidade, Preço. Includes item 5: Serviço de instalação de aparelho de ar condicionado até 18.000 btus, Split incluindo o material...

Table with 5 columns: Item, Produto/Serviço, Unidade, Quantidade, Preço. Includes item 6: Serviço de instalação de aparelho de ar condicionado a partir de 18.000 btus, Split incluindo o material...

Table with 5 columns: Item, Produto/Serviço, Unidade, Quantidade, Preço. Includes item 7: Infraestrutura adicional entre as unidades (incluindo rede elétrica) internas/externas em aparelhos a partir de 9.000 btus.

TOTAL: 114.995,00

VALOR: R\$ 114.150,00 (CENTO E QUATORZE MIL E CENTO E CINQUENTA REAIS)

PRAZO DE VIGÊNCIA: 16 de abril de 2027.

DATA DE ASSINATURA CONTRATO: 16 de abril de 2026.

JOAO PERICLES Assinado de forma digital por JOAO PERICLES
MARTINATI73339113904
39113904
Dados: 2026.04.23 09:44:17 -03'00'

João Pericles Martinati
Prefeito Municipal

PREFEITURA MUNICIPAL DE PRESIDENTE CASTELO BRANCO - PR
Rua Dona Sinhá, 322 - Jardim Horizonte - CNPJ - 76.279.959/0001-70
CEP - 87.180-000 - Fone: (44) 3135-0810
www.presidenciacastelobranco.pr.gov.br

EXTRATO DE CONTRATO

ESPÉCIE: Contrato nº 44/2026 - PMP/CPB.

REF.: Pregão Eletrônico nº. 10/2026.

PARTES: Município de Presidente Castelo Branco e a empresa RODRIGUES AGROCOMERCIAL LTDA, inscrita (a) no CNPJ/ME sob o nº 09.317.523/0001-30

OBJETO: AQUISIÇÃO E INSTALAÇÃO DE 66 (SEIS) ESTUFAS AGRÍCOLAS TIPO ARCO PARA CULTIVO PROTEGIDO DE OLEICÍTICAS E OUTRAS CULTURAS AGRÍCOLAS COMPARTEILADAS A AGRICULTORES FAMILIARES SELECIONADOS POR EDITAL DE CHAMADA PÚBLICA NO MUNICÍPIO DE PRESIDENTE CASTELO BRANCO - PR

Table with 5 columns: Item, Produto/Serviço, Unidade, Quantidade, Preço. Includes item 1: Aquisição e instalação de 66 (seis) estufas agrícolas tipo arco para cultivo protegido de oleícolas e outras culturas agrícolas compartilhadas...

TOTAL: 203.940,00

VALOR: R\$ 203.940,00 (DUZENTOS E TRÊS MIL E NOVECENTOS E QUARENTA REAIS)

PRAZO DE VIGÊNCIA: Até 17 de abril de 2027.

DATA DE ASSINATURA CONTRATO: 17 de abril de 2026.

JOAO PERICLES Assinado de forma digital por JOAO PERICLES
MARTINATI73339113904
39113904
Dados: 2026.04.23 09:43:12 -03'00'

João Pericles Martinati
Prefeito Municipal

PREFEITURA MUNICIPAL DE PRESIDENTE CASTELO BRANCO - PR
Rua Dona Sinhá, 322 - Jardim Horizonte - CNPJ - 76.279.959/0001-70
CEP - 87.180-000 - Fone: (44) 3135-0810
www.presidenciacastelobranco.pr.gov.br

EXTRATO DE CONTRATO

ESPÉCIE: Contrato nº 45/2026 - PMP/CPB.

REF.: Pregão Eletrônico nº. 10/2026.

PARTES: Município de Presidente Castelo Branco e a empresa PANIFICADORA BOMBOCADOS LTDA, inscrita (a) no CNPJ/ME sob o nº 05.647.650/0001-47

OBJETO: AQUISIÇÃO DE PICOLES (SORVETES) DE SABORES VARIADOS DE FRUITA COM PESO MÍNIMO DE 40 A 60 GRAMAS CADA UNIDADE, PARA DISTRIBUIÇÃO DURANTE OS EVENTOS PROMOVIDOS PELA SECRETARIA

Table with 5 columns: Item, Produto/Serviço, Marca, Unidade, Quantidade, Preço. Includes item 1: Pícolas (Sorvetes) de frutas diversas sabores de 40 a 60 gramas - Composição: Produto elaborado à base de água, açúcar e corante alimentares permitidos...

TOTAL: 17.200,00

VALOR: R\$ 17.200,00 (DEZESSEIS MIL E DUZENTOS REAIS)

PRAZO DE VIGÊNCIA: Até 23 de abril de 2027.

DATA DE ASSINATURA CONTRATO: 23 de abril de 2026.

Presidente Castelo Branco - PR, 23 de abril de 2026.

JOAO PERICLES Assinado de forma digital por JOAO PERICLES
MARTINATI73339113904
39113904
Dados: 2026.04.23 09:57:07

João Pericles Martinati
Prefeito Municipal

EXTRATO DO CONTRATO Nº 46/2026

CONTRATANTE: Município de Presidente Castelo Branco, Estado do Paraná, com sede à Rua Dona Sinhá, nº 322 - Jardim Horizonte, inscrito no CGC/ME nº 76.279.959/0001-70, neste ato representado pelo (a) Prefeito (a) Municipal, em pleno exercício de seu mandato e funções, Sr. João Pericles Martinati, portador da Cédula de Identidade RG nº 4.976.676-9 e do CPF/ME nº 733.391.139-04, e

CONTRATADA: EXTRACON MINERAÇÃO E OBRAS LTDA

OBJETO: CONTRATAÇÃO DE EMPRESA DE ENGENHARIA PARA A EXECUÇÃO DOS SERVIÇOS E O FORNECIMENTO DE MATERIAIS E EQUIPAMENTOS PARA PAVIMENTAÇÃO DAS ESTRADAS RURAIS SIZANA E TURIAJU DO MUNICÍPIO DE PRESIDENTE CASTELO BRANCO-PR, EM ATENDIMENTO AO CONVÊNIO Nº 875-2025 - PRIORIDADE Nº 53, NO ÂMBITO DO PROGRAMA ROTA DO PROGRESSO - SEAB - SECRETARIA DE ESTADO DA AGRICULTURA E DO ABASTECIMENTO.

VALOR: R\$ 4.899.900,00 QUATRO MILHÕES E OITOCENTOS E NOVENTA E NOVE MIL E NOVECENTOS REAIS)

PRAZO DE EXECUÇÃO: 180 (cento e oitenta) dias

PRAZO DE VIGÊNCIA: 23 de abril de 2027

DATA DE ASSINATURA DO CONTRATO: 23 de abril de 2026

FORO: Comarca de Nova Esperança, Estado do Paraná.

Presidente Castelo Branco-PR, 23 de abril de 2026

JOAO PERICLES Assinado de forma digital por JOAO PERICLES
MARTINATI73339113904
39113904
Dados: 2026.04.23 14:50:23 -03'00'

João Pericles Martinati
Prefeito Municipal

PREFEITURA MUNICIPAL DE PRESIDENTE CASTELO BRANCO
Estado do Paraná
Rua Dona Sinhá, Nº 322 - Jardim Horizonte Fone: 44 3135-0810
CNPJ Nº 76.279.959/0001-70
CEP: 87.180-000

Termo de Homologação e Adjuicação de Processo Licitatório

O Prefeito Municipal, João Pericles Martinati, no uso das atribuições que lhe são conferidas e em face aos princípios orientadores estabelecidos na Lei nº 14.133/2021 e alterações posteriores, a vista do parecer conclusivo emitido pelo Pregoeiro e sua equipe de apoio, resolve:

01 - HOMOLOGAR E ADJUDICAR a presente Licitação nestes termos:

a) Processo nº: 1/2026
b) Licitação nº: 3/2026
c) Modalidade: Concorrência
d) Data Homologação: 23/04/2026
e) Objeto da Licitação: CONTRATAÇÃO DE EMPRESA DE ENGENHARIA PARA A EXECUÇÃO DOS SERVIÇOS E O FORNECIMENTO DE MATERIAIS E EQUIPAMENTOS PARA PAVIMENTAÇÃO DAS ESTRADAS RURAIS SIZANA E TURIAJU DO MUNICÍPIO DE PRESIDENTE CASTELO BRANCO-PR, EM ATENDIMENTO AO CONVÊNIO Nº 875-2025 - PRIORIDADE Nº 53, NO ÂMBITO DO PROGRAMA ROTA DO PROGRESSO - SEAB - SECRETARIA DE ESTADO DA AGRICULTURA E DO ABASTECIMENTO.

f) Fornecedores e Itens Vendedores:

Table with 5 columns: Item, Produto/Serviço, Unidade, Quantidade, Preço. Includes item 1: CONTRATAÇÃO DE EMPRESA DE ENGENHARIA PARA A EXECUÇÃO DOS SERVIÇOS E O FORNECIMENTO DE MATERIAIS E EQUIPAMENTOS PARA PAVIMENTAÇÃO DAS ESTRADAS RURAIS SIZANA E TURIAJU DO MUNICÍPIO DE PRESIDENTE CASTELO BRANCO-PR...

TOTAL: 4.899.900,00

Presidente Castelo Branco, 23 de abril de 2026

JOAO PERICLES Assinado de forma digital por JOAO PERICLES
MARTINATI73339113904
39113904
Dados: 2026.04.23 09:44:17 -03'00'

João Pericles Martinati
Prefeito Municipal

PREFEITURA MUNICIPAL DE PRESIDENTE CASTELO BRANCO
Estado do Paraná
Rua Dona Sinhá, Nº 322 - Jardim Horizonte Fone: 44 3135-0810
CNPJ Nº 76.279.959/0001-70
CEP: 87.180-000

Termo de Homologação e Adjuicação de Processo Licitatório

O Prefeito Municipal, João Pericles Martinati, no uso das atribuições que lhe são conferidas e em face aos princípios orientadores estabelecidos na Lei nº 14.133/2021 e alterações posteriores, a vista do parecer conclusivo emitido pelo Pregoeiro e sua equipe de apoio, resolve:

01 - HOMOLOGAR E ADJUDICAR a presente Licitação nestes termos:

a) Processo nº: 158/2023
b) Licitação nº: 6/2028
c) Modalidade: Pregão
d) Data Homologação: 23/04/2026
e) Objeto da Licitação: LATA DE REGISTRO DE PREÇO PARA FUTURA AQUISIÇÃO DE MEDICAMENTOS E INSUMOS FARMACÉUTICOS PARA UTILIZAÇÃO NO MUNICÍPIO DE PRESIDENTE CASTELO BRANCO - PR, NOS TERMOS DA TABELA ABAIXO, CONFORME CONDIÇÕES E EXIGÊNCIAS ESTABELECIDAS NESTE INSTRUMENTO.

f) Fornecedores e Itens Vendedores:

Table with 5 columns: Item, Produto/Serviço, Marca, Unidade, Quantidade, Preço. Includes item 1: CIRURGICA NOSSA SENHORA LTDA
2 ACICLOVIR 50 MG/5 CMEM
3 ACICLOVIR 50 MG/5 CMEM
4 ACICLOVIR 50 MG/5 CMEM
5 ACICLOVIR 50 MG/5 CMEM
6 ACICLOVIR 50 MG/5 CMEM
7 ALBENDAZOL 40 MG/ML SOLUÇÃO ORAL
8 AMPICILINA 1 G/10 ML INJETÁVEL IM/IV
9 ANILOPINO BISULFATO 5 MG COMPRIMIDO
10 BETAMETASONA, ACETATO 3MG/ML, BETAMETASONA, FOSFATO 3MG/ML, INJ., BETAMETASONA, ACETATO + BETAMETASONA, FOSFATO DISSÓCIO 3 + 4 MG/ML SUSPENSÃO INJETÁVEL 1 ML
11 BROMETO DE IPRAATROPILO 0,25 MG/ML SOLUÇÃO ORAL
12 CARBAMAZEPINA 30 MG/ML SUSPENSÃO ORAL, FRASCO COM 100 ML
13 CARBAMAZEPINA 20 MG/ML SUSPENSÃO ORAL, FRASCO COM 100 ML
14 CEFALEXINA 500 MG COMPRIMIDO OU CAPSULA
15 CEFALOTINA 1 G/IM/IV INJETÁVEL FRASCO AMPOLA
16 CETOCONAZOL XAMPIF 200 MG/ML EMBALAGEM CONTENDO FRASCO COM 100 ML
17 CLOPIDOGREL 75 MG AUROBINDO
18 CLORETO DE POTÁSSIO 19,1% FLACONETE 30 ML
19 CLORIDRATO DE ETILEFRINA 10 MG AMPOLA 1 ML INJETÁVEL
20 DELSILANÓDIO 0,2 MG/ML AMPOLA 2 ML
21 DENCLOFENIRAMINA MULTIFÁSICA 10 MG/ML SOLUÇÃO ORAL, FRASCO COM 100 ML OU MAIS, COM DOSADOR GRADUADO
22 DEXAMETASONA 10 MG/ML AMPOLA 2 ML
23 DIFENHIDRAMINA 1 G/IM/IV INJETÁVEL FRASCO AMPOLA
24 DILTACEM 120 MG/ML EMBALAGEM CONTENDO FRASCO COM 100 ML
25 DILTACEM 120 MG/ML EMBALAGEM CONTENDO FRASCO COM 100 ML
26 DILTACEM 120 MG/ML EMBALAGEM CONTENDO FRASCO COM 100 ML
27 DILTACEM 120 MG/ML EMBALAGEM CONTENDO FRASCO COM 100 ML
28 DILTACEM 120 MG/ML EMBALAGEM CONTENDO FRASCO COM 100 ML
29 DILTACEM 120 MG/ML EMBALAGEM CONTENDO FRASCO COM 100 ML
30 DILTACEM 120 MG/ML EMBALAGEM CONTENDO FRASCO COM 100 ML
31 DILTACEM 120 MG/ML EMBALAGEM CONTENDO FRASCO COM 100 ML
32 DILTACEM 120 MG/ML EMBALAGEM CONTENDO FRASCO COM 100 ML
33 DILTACEM 120 MG/ML EMBALAGEM CONTENDO FRASCO COM 100 ML
34 DILTACEM 120 MG/ML EMBALAGEM CONTENDO FRASCO COM 100 ML
35 DILTACEM 120 MG/ML EMBALAGEM CONTENDO FRASCO COM 100 ML
36 DILTACEM 120 MG/ML EMBALAGEM CONTENDO FRASCO COM 100 ML
37 DILTACEM 120 MG/ML EMBALAGEM CONTENDO FRASCO COM 100 ML
38 DILTACEM 120 MG/ML EMBALAGEM CONTENDO FRASCO COM 100 ML
39 DILTACEM 120 MG/ML EMBALAGEM CONTENDO FRASCO COM 100 ML
40 DILTACEM 120 MG/ML EMBALAGEM CONTENDO FRASCO COM 100 ML
41 DILTACEM 120 MG/ML EMBALAGEM CONTENDO FRASCO COM 100 ML
42 DILTACEM 120 MG/ML EMBALAGEM CONTENDO FRASCO COM 100 ML
43 DILTACEM 120 MG/ML EMBALAGEM CONTENDO FRASCO COM 100 ML
44 DILTACEM 120 MG/ML EMBALAGEM CONTENDO FRASCO COM 100 ML
45 DILTACEM 120 MG/ML EMBALAGEM CONTENDO FRASCO COM 100 ML
46 DILTACEM 120 MG/ML EMBALAGEM CONTENDO FRASCO COM 100 ML
47 DILTACEM 120 MG/ML EMBALAGEM CONTENDO FRASCO COM 100 ML
48 DILTACEM 120 MG/ML EMBALAGEM CONTENDO FRASCO COM 100 ML
49 DILTACEM 120 MG/ML EMBALAGEM CONTENDO FRASCO COM 100 ML
50 DILTACEM 120 MG/ML EMBALAGEM CONTENDO FRASCO COM 100 ML
51 DILTACEM 120 MG/ML EMBALAGEM CONTENDO FRASCO COM 100 ML
52 DILTACEM 120 MG/ML EMBALAGEM CONTENDO FRASCO COM 100 ML
53 DILTACEM 120 MG/ML EMBALAGEM CONTENDO FRASCO COM 100 ML
54 DILTACEM 120 MG/ML EMBALAGEM CONTENDO FRASCO COM 100 ML
55 DILTACEM 120 MG/ML EMBALAGEM CONTENDO FRASCO COM 100 ML
56 DILTACEM 120 MG/ML EMBALAGEM CONTENDO FRASCO COM 100 ML
57 DILTACEM 120 MG/ML EMBALAGEM CONTENDO FRASCO COM 100 ML
58 DILTACEM 120 MG/ML EMBALAGEM CONTENDO FRASCO COM 100 ML
59 DILTACEM 120 MG/ML EMBALAGEM CONTENDO FRASCO COM 100 ML
60 DILTACEM 120 MG/ML EMBALAGEM CONTENDO FRASCO COM 100 ML
61 DILTACEM 120 MG/ML EMBALAGEM CONTENDO FRASCO COM 100 ML
62 DILTACEM 120 MG/ML EMBALAGEM CONTENDO FRASCO COM 100 ML
63 DILTACEM 120 MG/ML EMBALAGEM CONTENDO FRASCO COM 100 ML
64 DILTACEM 120 MG/ML EMBALAGEM CONTENDO FRASCO COM 100 ML
65 DILTACEM 120 MG/ML EMBALAGEM CONTENDO FRASCO COM 100 ML
66 DILTACEM 120 MG/ML EMBALAGEM CONTENDO FRASCO COM 100 ML
67 DILTACEM 120 MG/ML EMBALAGEM CONTENDO FRASCO COM 100 ML
68 DILTACEM 120 MG/ML EMBALAGEM CONTENDO FRASCO COM 100 ML
69 DILTACEM 120 MG/ML EMBALAGEM CONTENDO FRASCO COM 100 ML
70 DILTACEM 120 MG/ML EMBALAGEM CONTENDO FRASCO COM 100 ML
71 DILTACEM 120 MG/ML EMBALAGEM CONTENDO FRASCO COM 100 ML
72 DILTACEM 120 MG/ML EMBALAGEM CONTENDO FRASCO COM 100 ML
73 DILTACEM 120 MG/ML EMBALAGEM CONTENDO FRASCO COM 100 ML
74 DILTACEM 120 MG/ML EMBALAGEM CONTENDO FRASCO COM 100 ML
75 DILTACEM 120 MG/ML EMBALAGEM CONTENDO FRASCO COM 100 ML
76 DILTACEM 120 MG/ML EMBALAGEM CONTENDO FRASCO COM 100 ML
77 DILTACEM 120 MG/ML EMBALAGEM CONTENDO FRASCO COM 100 ML
78 DILTACEM 120 MG/ML EMBALAGEM CONTENDO FRASCO COM 100 ML
79 DILTACEM 120 MG/ML EMBALAGEM CONTENDO FRASCO COM 100 ML
80 DILTACEM 120 MG/ML EMBALAGEM CONTENDO FRASCO COM 100 ML
81 DILTACEM 120 MG/ML EMBALAGEM CONTENDO FRASCO COM 100 ML
82 DILTACEM 120 MG/ML EMBALAGEM CONTENDO FRASCO COM 100 ML
83 DILTACEM 120 MG/ML EMBALAGEM CONTENDO FRASCO COM 100 ML
84 DILTACEM 120 MG/ML EMBALAGEM CONTENDO FRASCO COM 100 ML
85 DILTACEM 120 MG/ML EMBALAGEM CONTENDO FRASCO COM 100 ML
86 DILTACEM 120 MG/ML EMBALAGEM CONTENDO FRASCO COM 100 ML
87 DILTACEM 120 MG/ML EMBALAGEM CONTENDO FRASCO COM 100 ML
88 DILTACEM 120 MG/ML EMBALAGEM CONTENDO FRASCO COM 100 ML
89 DILTACEM 120 MG/ML EMBALAGEM CONTENDO FRASCO COM 100 ML
90 DILTACEM 120 MG/ML EMBALAGEM CONTENDO FRASCO COM 100 ML
91 DILTACEM 120 MG/ML EMBALAGEM CONTENDO FRASCO COM 100 ML
92 DILTACEM 120 MG/ML EMBALAGEM CONTENDO FRASCO COM 100 ML
93 DILTACEM 120 MG/ML EMBALAGEM CONTENDO FRASCO COM 100 ML
94 DILTACEM 120 MG/ML EMBALAGEM CONTENDO FRASCO COM 100 ML
95 DILTACEM 120 MG/ML EMBALAGEM CONTENDO FRASCO COM 100 ML
96 DILTACEM 120 MG/ML EMBALAGEM CONTENDO FRASCO COM 100 ML
97 DILTACEM 120 MG/ML EMBALAGEM CONTENDO FRASCO COM 100 ML
98 DILTACEM 120 MG/ML EMBALAGEM CONTENDO FRASCO COM 100 ML
99 DILTACEM 120 MG/ML EMBALAGEM CONTENDO FRASCO COM 100 ML
100 DILTACEM 120 MG/ML EMBALAGEM CONTENDO FRASCO COM 100 ML
101 DILTACEM 120 MG/ML EMBALAGEM CONTENDO FRASCO COM 100 ML
102 DILTACEM 120 MG/ML EMBALAGEM CONTENDO FRASCO COM 100 ML
103 DILTACEM 120 MG/ML EMBALAGEM CONTENDO FRASCO COM 100 ML
104 DILTACEM 120 MG/ML EMBALAGEM CONTENDO FRASCO COM 100 ML
105 DILTACEM 120 MG/ML EMBALAGEM CONTENDO FRASCO COM 100 ML
106 DILTACEM 120 MG/ML EMBALAGEM CONTENDO FRASCO COM 100 ML
107 DILTACEM 120 MG/ML EMBALAGEM CONTENDO FRASCO COM 100 ML
108 DILTACEM 120 MG/ML EMBALAGEM CONTENDO FRASCO COM 100 ML
109 DILTACEM 120 MG/ML EMBALAGEM CONTENDO FRASCO COM 100 ML
110 DILTACEM 120 MG/ML EMBALAGEM CONTENDO FRASCO COM 100 ML
111 DILTACEM 120 MG/ML EMBALAGEM CONTENDO FRASCO COM 100 ML
112 DILTACEM 120 MG/ML EMBALAGEM CONTENDO FRASCO COM 100 ML
113 DILTACEM 120 MG/ML EMBALAGEM CONTENDO FRASCO COM 100 ML
114 DILTACEM 120 MG/ML EMBALAGEM CONTENDO FRASCO COM 100 ML
115 DILTACEM 120 MG/ML EMBALAGEM CONTENDO FRASCO COM 100 ML
116 DILTACEM 120 MG/ML EMBALAGEM CONTENDO FRASCO COM 100 ML
117 DILTACEM 120 MG/ML EMBALAGEM CONTENDO FRASCO COM 100 ML
118 DILTACEM 120 MG/ML EMBALAGEM CONTENDO FRASCO COM 100 ML
119 DILTACEM 120 MG/ML EMBALAGEM CONTENDO FRASCO COM 100 ML
120 DILTACEM 120 MG/ML EMBALAGEM CONTENDO FRASCO COM 100 ML
121 DILTACEM 120 MG/ML EMBALAGEM CONTENDO FRASCO COM 100 ML
122 DILTACEM 120 MG/ML EMBALAGEM CONTENDO FRASCO COM 100 ML
123 DILTACEM 120 MG/ML EMBALAGEM CONTENDO FRASCO COM 100 ML
124 DILTACEM 120 MG/ML EMBALAGEM CONTENDO FRASCO COM 100 ML
125 DILTACEM 120 MG/ML EMBALAGEM CONTENDO FRASCO COM 100 ML
126 DILTACEM 120 MG/ML EMBALAGEM CONTENDO FRASCO COM 100 ML
127 DILTACEM 120 MG/ML EMBALAGEM CONTENDO FRASCO COM 100 ML
128 DILTACEM 120 MG/ML EMBALAGEM CONTENDO FRASCO COM 100 ML
129 DILTACEM 120 MG/ML EMBALAGEM CONTENDO FRASCO COM 100 ML
130 DILTACEM 120 MG/ML EMBALAGEM CONTENDO FRASCO COM 100 ML
131 DILTACEM 120 MG/ML EMBALAGEM CONTENDO FRASCO COM 100 ML
132 DILTACEM 120 MG/ML EMBALAGEM CONTENDO FRASCO COM 100 ML
133 DILTACEM 120 MG/ML EMBALAGEM CONTENDO FRASCO COM 100 ML
134 DILTACEM 120 MG/ML EMBALAGEM CONTENDO FRASCO COM 100 ML
135 DILTACEM 120 MG/ML EMBALAGEM CONTENDO FRASCO COM 100 ML
136 DILTACEM 120 MG/ML EMBALAGEM CONTENDO FRASCO COM 100 ML
137 DILTACEM 120 MG/ML EMBALAGEM CONTENDO FRASCO COM 100 ML
138 DILTACEM 120 MG/ML EMBALAGEM CONTENDO FRASCO COM 100 ML
139 DILTACEM 120 MG/ML EMBALAGEM CONTENDO FRASCO COM 100 ML
140 DILTACEM 120 MG/ML EMBALAGEM CONTENDO FRASCO COM 100 ML
141 DILTACEM 120 MG/ML EMBALAGEM CONTENDO FRASCO COM 100 ML
142 DILTACEM 120 MG/ML EMBALAGEM CONTENDO FRASCO COM 100 ML
143 DILTACEM 120 MG/ML EMBALAGEM CONTENDO FRASCO COM 100 ML
144 DILTACEM 120 MG/ML EMBALAGEM CONTENDO FRASCO COM 100 ML
145 DILTACEM 120 MG/ML EMBALAGEM CONTENDO FRASCO COM 100 ML
146 DILTACEM 120 MG/ML EMBALAGEM CONTENDO FRASCO COM 100 ML
147 DILTACEM 120 MG/ML EMBALAGEM CONTENDO FRASCO COM 100 ML
148 DILTACEM 120 MG/ML EMBALAGEM CONTENDO FRASCO COM 100 ML
149 DILTACEM 120 MG/ML EMBALAGEM CONTENDO FRASCO COM 100 ML
150 DILTACEM 120 MG/ML EMBALAGEM CONTENDO FRASCO COM 100 ML
151 DILTACEM 120 MG/ML EMBALAGEM CONTENDO FRASCO COM 100 ML
152 DILTACEM 120 MG/ML EMBALAGEM CONTENDO FRASCO COM 100 ML
153 DILTACEM 120 MG/ML EMBALAGEM CONTENDO FRASCO COM 100 ML
154 DILTACEM 120 MG/ML EMBALAGEM CONTENDO FRASCO COM 100 ML
155 DILTACEM 120 MG/ML EMBALAGEM CONTENDO FRASCO COM 100 ML
156 DILTACEM 120 MG/ML EMBALAGEM CONTENDO FRASCO COM 100 ML
157 DILTACEM 120 MG/ML EMBALAGEM CONTENDO FRASCO COM 100 ML
158 DILTACEM 120 MG/ML EMBALAGEM CONTENDO FRASCO COM 100 ML
159 DILTACEM 120 MG/ML EMBALAGEM CONTENDO FRASCO COM 100 ML
160 DILTACEM 120 MG/ML EMBALAGEM CONTENDO FRASCO COM 100 ML
161 DILTACEM 120 MG/ML EMBALAGEM CONTENDO FRASCO COM 100 ML
162 DILTACEM 120 MG/ML EMBALAGEM CONTENDO FRASCO COM 100 ML
163 DILTACEM 120 MG/ML EMBALAGEM CONTENDO FRASCO COM 100 ML
164 DILTACEM 120 MG/ML EMBALAGEM CONTENDO FRASCO COM 100 ML
165 DILTACEM 120 MG/ML EMBALAGEM CONTENDO FRASCO COM 100 ML
166 DILTACEM 120 MG/ML EMBALAGEM CONTENDO FRASCO COM 100 ML
167 DILTACEM 120 MG/ML EMBALAGEM CONTENDO FRASCO COM 100 ML
168 DILTACEM 120 MG/ML EMBALAGEM CONTENDO FRASCO COM 100 ML
169 DILTACEM 120 MG/ML EMBALAGEM CONTENDO FRASCO COM 100 ML
170 DILTACEM 120 MG/ML EMBALAGEM CONTENDO FRASCO COM 100 ML
171 DILTACEM 120 MG/ML EMBALAGEM CONTENDO FRASCO COM 100 ML
172 DILTACEM 120 MG/ML EMBALAGEM CONTENDO FRASCO COM 100 ML
173 DILTACEM 120 MG/ML EMBALAGEM CONTENDO FRASCO COM 100 ML
174 DILTACEM 120 MG/ML EMBALAGEM CONTENDO FRASCO COM 100 ML
175 DILTACEM 120 MG/ML EMBALAGEM CONTENDO FRASCO COM 100 ML
176 DILTACEM 120 MG/ML EMBALAGEM CONTENDO FRASCO COM 100 ML
177 DILTACEM 120 MG/ML EMBALAGEM CONTENDO FRASCO

Table with columns: FARMACIA, NOME E NUMERO DE INSCRIÇÃO NO CONSELHO REGIONAL DE FARMACIA, A EMPRESA DEVE RESPONSABILIDADE POR FORNECER MATERIA-PRIMA, INSUMOS E FORMULAS MANUFATURADAS PRONTAS PARA CONSUMO. Includes items like CARBONATO DE CALCIO 1500 MG, DEXILOXIFENRAMINA, etc.

Table with columns: TRANSPARENTE, COM ESCALA GRADUADA IMPRESSA NA BOLSA, DEVEM CONTER DOIS SITIOS, UM AUTOVEDAVEL PARA ADICAO DE SOLUCOES NO INTERIOR DA BOLSA, etc. Includes items like SORO FISIOLOGICO 250 ML, SORO FISIOLOGICO 500 ML, etc.

Table with columns: MED-LAB-PRODUTOS PARA SAUDE LTDA, PRODUTO/SERVICO, Marca, Unidade, Quantidade, Preço, Preço Total. Includes items like CARVÃO ATIVADO, FORMULA FARMACEUTICA EM PO SACHÊ 5,0 G, etc.

Table with columns: CAPSULA, DNEPRAZOL 10 PO LIOFIL INJETAVEL 40 MG, FRASCO-AMPOLA + AMPOLA DE DILUENTE, etc. Includes items like ACETATO DE RETINOL, METOPROLOL, etc.

Table with columns: EXPEDIENTE, CLORETO DE BENZALCOUM, FORTADO DISSOLVICO E AGUA PURIFICADA, SOLUÇÃO RETAL, etc. Includes items like FURIOSEMIDA, GENTAMICINA, etc.

Table with columns: MED-LAB-PRODUTOS PARA SAUDE LTDA, PRODUTO/SERVICO, Marca, Unidade, Quantidade, Preço, Preço Total. Includes items like AMPOLAS 3 ML, DIPIRONA 500 MG, etc.

PO PARA SOLUÇÃO ORAL, ENVELOPES COM 27,9 G. Includes logo of João Pericles Martinati, Prefeito Municipal.

PREFEITURA MUNICIPAL DE PRESIDENTE CASTELO BRANCO. Termo de Homologação e Adjuicação de Processo Licitatório. Includes logo of João Pericles Martinati, Prefeito Municipal.

PREFEITURA MUNICIPAL DE PRESIDENTE CASTELO BRANCO - PR. LICITAÇÃO AVISO DE DIVULGAÇÃO. Pregão - Forma Eletrônica Nº 14-2026. Includes logo of João Pericles Martinati, Prefeito Municipal.

PREFEITURA MUNICIPAL DE PRESIDENTE CASTELO BRANCO - PR. REAVISO DE LICITAÇÃO Pregão Eletrônico Nº 19/2026. Processo 26/2026. Includes logo of João Pericles Martinati, Prefeito Municipal.

# Programa de alimentação escolar abre oportunidade de negócio a produtores do Paraná

Atualmente, 291 municípios estão inscritos na iniciativa, que movimentará R\$ 200 milhões por ano somente no Estado



O Programa Nacional de Alimentação Escolar (PNAE), considerado um dos principais projetos de segurança alimentar do país, tem aberto oportunidades de negócios para produtores rurais do Paraná. Criado há mais de 70 anos, o PNAE atende 40 milhões de estudantes da rede pública. Os recursos são repassados pelo governo federal diretamente a Estados e municípios com base no Censo Escolar e devem seguir critérios de aplicação. Conforme legislação, pelo menos 45% desse valor precisam ser destinados à compra direta de produtos da agricultura familiar.

No Paraná, o crescimento do PNAE tem sido expressivo. Em 2011, apenas 29 municípios participavam das compras da agricultura. Em 2025, esse número saltou para 291. Além disso, o volume de recursos destinados a essas aquisições dobrou de R\$ 100 milhões para R\$ 200 milhões, impulsionado pelo aporte estadual, aprovado no ano passado. Essas oportunidades foram tema da reunião da Comissão Técnica de Hortifruticultura do Sistema FAEP, no final de março.

“Nossos produtores rurais, principalmente das cadeias de hortifruti, produzem alimentos de qualidade e em quantidade para a alimentação dos alunos do Paraná. Além da oportunidade de negócio, o programa garante a alimentação saudável nas escolas e promove desenvolvimento econômico, inclusão e planejamento no campo”, destaca o presidente do Sistema FAEP, Agide Eduardo Meneguette.

O programa também tem avançado na qualidade da alimentação ofertada aos alunos. Novas diretrizes preveem maior restrição a alimentos ultraprocessados e a meta de que 85% dos itens sejam in natura.

“O Paraná está entre os cinco Estados que mais avançaram nesse programa, com forte adesão dos municípios”, afirma a nutricionista e coordenadora das Compras da Agricultura Familiar do Instituto Paranaense de Desenvolvimento Educacional (Fundepar), Andréa Brunginski. A entidade tem o papel fundamental de

criar mercados para os agricultores, além de gerir e organizar o uso dos recursos federais.

**Regras para participar**

Para participar do PNAE, os produtores precisam atender a uma série de requisitos, como estar organizado em cooperativa e/ou associação, possuir cadastro ativo (CAF, antigo DAP) e estar habilitado para participar das chamadas públicas.

As exigências também incluem o cumprimento de critérios definidos pelo governo federal na seleção dos fornecedores. A prioridade é dada ao produtor, nesta ordem: mais próximo da escola atendida; mais próximo nas regionais e estaduais; grupos como assentamentos, comunidades indígenas e quilombolas; produtos orgânicos ou livres de transgênicos; e participação de mulheres na agricultura.

Outro avanço no programa é o uso do Sistema Merenda Escolar, um processo eletrônico que organiza a chamada pública. A ferramenta permite que produtores informem previamente o que produzem e as quantidades, cruzando essas informações com a demanda das escolas ao longo do ano.

“É um sistema inovador, premiado, que dá previsibilidade ao produtor e segurança ao abastecimento. Hoje são cerca de 6 mil lotes contratados por esse modelo”, explica a coordenadora.

Além da tecnologia, o modelo de compras também envolve a organização coletiva dos produtores, por meio de cooperativas e associações.

Apesar dos avanços, ainda há desafios, especialmente na diversificação da produção. Atualmente, banana e laranja representam cerca de 70% das compras da agricultura familiar. Porém, frutas adquiridas via licitação, como maçã, pera e melão, ainda vêm de outros Estados, principalmente do Nordeste. “Precisamos ampliar a diversidade da produção no Paraná. Isso é fundamental para reduzir a dependência externa e fortalecer o mercado local”, pontua Andréa.

**Assessoria de imprensa**

## Sagrado Acadêmico

Supervisão e Orientação da Comissão Editorial do Colégio Coração de Jesus

### A Escrava Isaura: Idealização, desigualdade e resistência

No livro *A Escrava Isaura*, escrito por Bernardo Guimarães, retrata-se um momento do Romantismo brasileiro. Em suas páginas, o autor aborda a escravidão como grande foco, porém, com algo deveras inusitado: uma escrava branca. Dessa forma, vem à tona outro fator, a idealização da mulher, que fica escancarada com as ações de Álvaro, o vilão do conto romântico, que busca a protagonista incansavelmente, levando à objetificação de Isaura.

Nesse ponto, como lembra Massaud Moisés (2004, p. 219), “o Romantismo no Brasil se manifesta pela exaltação do ideal, que, por vezes, desvia-se da realidade para criar tipos moralmente e fisicamente perfeitos”. Surge, assim, a questão: como as minorias da nossa sociedade podem traçar um caminho de sucesso e liberdade em busca de um futuro melhor para suas vidas?

Diante disso, busca-se examinar de que forma a narrativa literária oferece uma análise da escravidão por meio da protagonista Isaura, uma escrava branca projetada por uma escrava e um feitor. Busca também ponderar sobre as limitações dessa perspectiva, especialmente no que diz respeito à discriminação da mulher afrodescendente e à idealização da opressão no século XIX.

Isaura é construída como uma heroína quase intocável, com uma aparência e comportamento que reforçam os ideais românticos de pureza e virtude, criando um contraste intencional com a crueldade da escravidão que ela enfrenta. A descrição detalhada de sua beleza e do sofrimento reforça essa idealização: “Isaura, de olhos límpidos e alma resignada, resistia às adversidades com uma serenidade quase sobrenatural” (Guimarães, 2008, p. 45).

Além disso, o livro retrata a brusca desigualdade social marcada por diferenças significativas nas condições de vida e poder entre os diferentes grupos sociais, com destaque para a exploração dos escravos e a concentração de riqueza nas mãos da burguesia da época. Como exemplo, citar-se-á a protagonista Isaura, que

era tratada de forma diferente das demais escravas por ser branca, recebendo um tratamento que a aproximava das damas da casa e sendo educada em música, línguas e outras artes.

Embora ocorra uma mudança de perspectiva quando, após recusar relações íntimas com o feitor, Isaura percebe que, ainda escrava, estava fadada a não ter opções de escolha. Isso fica explícito em “Apesar de sua pele clara e sua educação refinada, Isaura não podia escapar das correntes invisíveis da escravidão, que a aprisionavam em um destino traçado pela sociedade” (Guimarães, 2008, p. 78).

Nesse sentido, Antônio Candido (2000, p. 25) lembra que “a literatura não é um reflexo mecânico da realidade, mas sim uma mediação, que reordena os elementos da vida de acordo com uma visão de mundo”, o que ajuda a entender por que Guimarães cria uma escrava branca para questionar a escravidão, mas o faz nos limites ideológicos de seu tempo. Essa verdade é evidenciada no fragmento: “Álvaro olhava para Isaura como se ela fosse uma posse, um objeto que poderia ser tomado a qualquer momento, sem considerar sua vontade ou sofrimento” (Guimarães, 2008, p. 102)

A escravidão é um fato central na história literária de Isaura, mostrando todos os absurdos vividos pela protagonista, como a falta de liberdade e a restrição de direitos vigentes na época, além das condições precárias de vida. Surge, então, a carta de alforria como divisor de águas na escravatura brasileira, possibilitando, em alguns casos, o fim do cativeiro, embora dependente de grande poder aquisitivo. A Lei Áurea, anos depois, decretaria o fim oficial da escravidão no Brasil, em 13 de maio de 1888.

As mulheres na sociedade da época tinham papel fundamental nos engenhos, muitas vezes assumindo funções maternas para os filhos dos senhores. Já as damas burguesas eram exaltadas devido ao momento romântico, idealizadas como puras, belas e delicadas. Como observa Massaud Moisés (2004, p. 222), “a heroína romântica é antes um modelo a ser admirado do que um ser humano de carne e osso”. Mesmo ambientada no Brasil do século XIX, *A Escrava Isaura* permanece atual ao examinar dinâmicas de poder, gênero, raça e classe social. A idealização da protagonista branca demonstra tanto uma censura à escravidão quanto os limites de uma perspectiva romântica, que atenua ou negligencia o sofrimento das escravas negras.

Ademais, o romance explicita a marginalização e o silenciamento da mulher, especialmente da mulher negra, vista apenas como mão de obra ou objeto de desejo. As mulheres da elite eram valorizadas sob uma ótica idealizada, com padrões de beleza, pureza e submissão. Essa dicotomia evidencia a desigualdade que separava senhores e escravos, bem como mulheres brancas e negras, em uma estrutura patriarcal e escravista.

Guimarães utiliza descrições detalhadas da beleza e da serenidade de Isaura para reforçar sua pureza quase idealizada, enquanto o vilão Álvaro é representado por uma linguagem agressiva que enfatiza a opressão. Essa contra- posição reforça a moralidade típica do Romantismo e evidencia o embate entre inocência e tirania. Como explica Massaud Moisés (2004, p. 220), “o Romantismo constrói seus personagens segundo oposições claras, que ajudam a definir o conflito moral e a mensagem ética da narrativa”.

Embora a narrativa se concentre em Isaura, uma escrava “branca”, pouco espaço é dado às mulheres negras escravizadas, que na realidade sofriam com uma dupla opressão racial e de gênero. Essa ausência reflete uma limitação do Romantismo brasileiro em representar a complexidade social. Conforme observa Wallace de Moraes (2025, p. 12), “o racismo institucional na sociedade pós-abolição contribuiu para a negação histórica das experiências das mulheres negras, tanto na literatura quanto na historiografia”. Essa invisibilização denuncia as lacunas do período literário e social que Guimarães representa em sua obra.

Nesse ponto, Antônio Candido (2000, p. 33) ressalta que “toda obra literária é um sistema de valores, uma forma de ver e ordenar o mundo, e por isso traz as marcas do meio em que foi produzida”, evidenciando que o romance de Guimarães, mesmo crítico, reflete contradições de seu tempo. Em suma, a obra não apenas critica a brutalidade da escravidão, mas também instiga debates sobre como as narrativas literárias moldam ou omitem as experiências das minorias. Pensar sobre isso é fundamental para entendermos o passado e construirmos, no presente, rumos mais equitativos para todos os segmentos da sociedade.

Foto: Divulgação



Artur Guimarães da Silva  
Felipe Peres de Oliveira  
João Pedro F. Jordão  
Lucas Valério da Silva

## Receita Federal retém mercadorias avaliadas em mais de R\$ 1 milhão em ônibus de “turismo”

*Veículo com destino a São Pedro da Aldeia/RJ transportava celulares, eletrônicos, perfumes, vinhos e medicamentos de forma irregular*

Servidores da Receita Federal realizaram, no domingo (19), a retenção de um ônibus de “turismo” que transportava mercadorias em situação irregular na região de fronteira.

Em uma abordagem de rotina na BR 277, no município de São Miguel do Iguaçu/PR, na madrugada deste domingo, abordaram um ônibus de “turismo” que transportava trinta passageiros com destino São Pedro da Aldeia no Rio de Janeiro.

No momento da retenção, foi encontrada grande quantidade de volumes, en-



Foto: Receita Federal

tre fardos e caixas, contendo, vinhos, celulares, perfumes, aparelhos eletrônicos e medi-

camentos introduzidos irregularmente no país. As mercadorias estavam distribuídas

nos bagageiros e até mesmo sobre as poltronas do veículo. Diante dos indícios, o

ônibus de “turismo” foi encaminhado para sede da Alfândega da Receita Federal,

onde foi lacrado e agendado para ser fiscalizado no dia 30 de abril.

O valor estimado das mercadorias retidas é de aproximadamente R\$ 1 milhão.

Não houve prisões, mas haverá o encaminhamento de representações fiscais.

A Receita Federal reforça seu compromisso no combate ao contrabando e a outros ilícitos transfronteiriços, atuando de forma integrada com órgãos parceiros para a proteção da sociedade e da economia nacional.

Receita Federal

## Temporada de caqui: Paraná produz 6 mil toneladas da fruta e exportações aumentam

*Atualmente, o Estado é o 5º maior produtor nacional em volume e Valor Bruto de Produção (VBP). Em 2023, a área cultivada no Paraná foi de 470 hectares, gerando uma produção de 6,2 mil toneladas e um VBP de R\$ 18,2 milhões*

Os consumidores paranaenses já podem encontrar um dos sabores mais aguardados do outono com preços atrativos nas prateleiras. A safra de caqui no Paraná entrou em seu período de maior oferta, concentrada entre os meses de março e junho. Além de ser uma excelente opção nutricional para a época, a fruta apresenta cotações competitivas nas Centrais de Abastecimento (Ceasa/PR), tornando-se uma oportunidade tanto para o agricultor, que vê a valorização do produto no atacado, quanto para o consumidor final.

A produção de caqui no Paraná, embora tenha enfrentado desafios fitossanitários como a antracnose nos últimos dez anos, mantém sua relevância regional com núcleos produtores consolidados. Atualmente, o Estado é o 5º maior produtor nacional em volume e Valor Bruto de Produção (VBP). Em 2023, a área cultivada no Paraná foi de 470 hectares, gerando uma produção de 6,2 mil toneladas e um VBP de R\$ 18,2 milhões.

Segundo dados do Departamento de Economia Rural do Paraná (Deral), da Secretaria Estadual da Agricultura

e do Abastecimento, o Núcleo Regional de Curitiba lidera a produção com 29,1% do total estadual, seguido de perto por Ponta Grossa (21,3%), Cornélio Procopio (11,8%) e Apucarana (11,4%).

No detalhe por municípios, Arapoti destaca-se como o maior produtor individual, respondendo por 13,6% da colheita paranaense. A cidade com clima ameno proporciona as condições ideais para a produção. A fruta tem muita sensibilidade a pouca chuva ou excesso de chuva. Bocaiúva do Sul (7,9%) e Porto Amazonas (6,2%) completam o pódio das

localidades mais expressivas.

No cenário nacional, o setor movimenta cifras expressivas, com o Brasil produzindo cerca de 165,3 mil toneladas por ano. Em 2024, o País exportou 460 toneladas de caquis para 34 destinos, com destaque para os mercados exigentes dos Países Baixos, Canadá e Estados Unidos. Entre os estados que lideram a produção estão São Paulo e Rio Grande do Sul.

O Paraná, além de abastecer o mercado interno, contribui para que o Brasil mantenha sua presença no mercado externo. As exportações che-

garam a US\$ 369 mil em 2025, um salto de 248% em relação a 2024 (US\$ 106 mil).

No atacado paranaense, as variedades chocolate, fuyu e taubaté têm demonstrado variações de preços que favorecem as compras de temporada. Recentemente, o produtor paranaense chegou a receber R\$ 148,11 por caixa de 20 kg, um reflexo da valorização da fruta no mercado, enquanto o varejo registrou reduções de até 21% em relação ao mês anterior. Esse cenário de fruta da temporada reforça a importância de aproveitar o auge da colheita, quando o caqui atin-

ge seu melhor padrão de sabor e frescor.

Para o engenheiro agrônomo e analista do Deral, Paulo Andrade, o cenário é promissor. “Para os próximos meses, a expectativa é que a oferta continue robusta, apesar das variações climáticas que podem antecipar o ciclo da fruta. A recomendação técnica para o consumidor é priorizar a compra durante este pico de safra, quando o equilíbrio entre oferta e demanda nas Ceasas garante frutas de alta qualidade com os melhores preços do ano”, explica.

AEN